

BIMESTRALE DI CONFESERCENTI DEL TRENTINO

CTS

COMMERCIO TURISMO & SERVIZI



La sfida trentina del ricambio generazionale



Vivi le finestre in modo nuovo. Ti aspettiamo in uno Studio Finstral.



Scopri le tre qualità della finestra perfetta:
bellezza, benessere, sostenibilità.

Vieni in uno Studio Finstral
e vivi le finestre in modo nuovo.

finstral.com/studio

 **FINSTRAL**



editoriale

“Dal peso fiscale alla crescita reale: il Trentino ha bisogno di fiducia”

La pressione fiscale in Italia resta su livelli insostenibili. Nel 2025 il gettito delle imposte dirette raggiungerà il 15,1% del PIL, oltre 28 miliardi di euro in più rispetto alle stime di due anni fa. Un carico che continua a frenare redditi, consumi e crescita, incidendo anche sui territori più resilienti come il Trentino. Qui i consumi reali restano deboli, la crescita del PIL rallenta e la desertificazione commerciale avanza, soprattutto nei piccoli comuni. Un segnale d'allarme che non possiamo ignorare. Confesercenti ha chiesto al Governo una Legge di Bilancio 2026 coraggiosa, che metta al centro imprese, lavoro e famiglie. Servono misure concrete: riduzione della pressione fiscale locale (IRAP e addizionale IRPEF), detassazione di tredicesime e premi di produttività, incentivi ai consumi, sostegno all'occupazione giovanile e investimenti nella rigenerazione urbana e nella modernizzazione del commercio di vicinato. Produttività e salari non sono in conflitto: si rafforzano a vicenda. Per questo è urgente favorire una contrattazione di qualità e contrastare il dumping contrattuale, valorizzando il lavoro e le competenze.



Mauro Paissan - Presidente Confesercenti del Trentino

Il Trentino ha dimostrato di saper reagire alle crisi con coesione, formazione e innovazione. Ora serve una strategia condivisa, da Roma a Trento, per trasformare la stabilità in crescita e restituire fiducia alle famiglie, forza alle imprese e futuro ai giovani. La crescita non nasce dalla burocrazia, ma dal lavoro e dal coraggio di chi ogni giorno tiene viva la nostra economia. È da qui che deve ripartire la fiducia.

SOMMARIO

- 4 IL RICHIAMO DELL'ASSEMBLEA GENERALE DI CONFESERCENTI DEL TRENTINO
- 10 BITM 2025: LA MONTAGNA RACCONTATA COME ECOSISTEMA DI ESPERIENZE
- 12 ROVERETO E I SENTIERI DELLA PACE MEMORIA, CULTURA E TURISMO
- 13 VALORIZZARE LE LAVORATRICI E I LAVORATORI DEL TURISMO, COMMERCIO E SERVIZI
- 14 GUSTO ED ESPERIENZE SENSORIALI UN VIAGGIO NEI SAPORI DEL TRENTINO
- 15 LA MOSTRA: “GLI OCCHI SULLA MONTAGNA” MEMORIA, BELLEZZA E SOSTENIBILITÀ
- 16 PENSIONI SVUOTATE DA INFLAZIONE E DRENAGGIO FISCALE
- 19 “MASSIMO SOSTEGNO ALLE ISTITUZIONI PER SICUREZZA E LEGALITÀ”
- 20 AMMINISTRATORI DI CONDOMINIO NADIA ZAMBOTTI ELETTA PRESIDENTE
- 21 2025 CORSO D'AGGIORNAMENTO PER AMMINISTRATORE E AMMINISTRATRICE DI CONDOMINIO
- 23 TORNA LA FIERA DI SANTA CATERINA SI APRE IL NATALE ROVERETANO
- 25 3NTINO CHEF, CHI VINCERÀ LA SFIDA DELLA BUONA CUCINA?
- 26 ECCO I VINCITORI DEL TRENTODOCFESTIVALCONTEST 2025
- 30 VENDO E COMPRO

Direttore
Aldi Cekrezi

Direttrice Responsabile
Linda Pisani

Responsabile organizzativa/editing
Daniela Pontalti

Comitato di redazione
Angelo Alfinelli, Sara Borrelli, Aldi Cekrezi, Ivan Mattevi, Fabrizio Pavan, Daniela Pontalti, Rossana Roner

Direzione, Redazione Amministrativa
38121 Trento - Via Maccani 211
Tel. 0461 434200

Fotocomposizione e stampa
Studio Bi Quattro srl

Concessionaria esclusiva per la pubblicità
PubliMedia snc - Tel. 0461 238913



Il richiamo dell'Assemblea generale di Confesercenti del Trentino

L'alleanza tra imprese, istituzioni e mondo accademico per un futuro sostenibile

Un appello forte e condiviso è emerso dall'Assemblea generale annuale di **Confesercenti del Trentino**, dedicata quest'anno al tema *"Innovazione tecnologica accessibile e valorizzazione del capitale umano"*. L'incontro ha posto al centro il ruolo decisivo dei giovani e dell'innovazione come leve per rilanciare la competitività del terziario e garantire continuità alle micro, piccole e medie imprese del territorio. L'obiettivo è stato chiaro: creare un dialogo costruttivo tra impresa, istituzioni e università per costruire un modello di sviluppo sostenibile, capace

di trattenere talenti e valorizzare competenze in un contesto economico in rapido cambiamento.

In platea erano presenti **numerosi rappresentanti politici, istituzionali e delle categorie economiche e sociali del Trentino**, oltre a **molti soci e rappresentanti delle categorie economiche aderenti a Confesercenti**, a conferma dell'importanza del confronto e della condivisione di strategie comuni per il futuro del terziario provinciale.

Il messaggio di Confesercenti del Trentino

Ad aprire i lavori **Mauro Paissan**, presidente di Confeser-

centi del Trentino, che ha richiamato l'urgenza di un cambio di passo: "Due parole decidono il futuro del nostro terziario: giovani e innovazione. Da questo dipende la continuità e la competitività delle nostre imprese". Paissan ha ribadito la necessità di un ecosistema territoriale che renda l'innovazione accessibile e favorisca il ricambio generazionale. Tre le priorità strategiche indicate: **formazione e competenze**, con il rafforzamento del legame tra scuola, università e imprese; **attrazione di giovani talenti**, rendendo il Trentino un luogo dove fare impresa sia possibile e sostenibile;



e **crescita responsabile**, attraverso un terziario moderno e attento ai principi ESG. Il presidente ha sottolineato anche il valore di **sicurezza e legalità** come basi imprescindibili per lo sviluppo economico: “La denuncia è il primo atto concreto di legalità”. Paissan ha infine lanciato un invito a una nuova alleanza territoriale: “Innovare per restare comunità: una comunità accogliente, attrattiva e moderna”.

Le sfide del futuro

In collegamento, **Nico Gronchi**, presidente nazionale di Confesercenti, ha ricordato che “senza giovani e senza donne che vogliono fare impresa, il futuro del Paese è a rischio”. Ha evidenziato il calo delle imprese giovanili e femminili - oltre **86.000** in meno negli ultimi cinque anni - e ha esortato a “una politica economica che rimetta al centro persone, formazione e sostenibilità”. Il Trentino, ha concluso, “può diventare

un laboratorio nazionale di innovazione per il commercio, il turismo e i servizi”.

Il presidente della Provincia autonoma di Trento **Maurizio Fugatti** ha ribadito il ruolo strategico del terziario per la vitalità dei centri urbani e dei borghi, ricordando le recenti misure di sostegno come gli **80 milioni di euro del bando “Qualità in Trentino”** e i contributi per le aree a rischio spopolamento. L'assessore **Roberto Failoni** ha

evidenziato i nodi strutturali del comparto — scarsa patrimonializzazione, ricambio generazionale e carenza di personale qualificato — sottolineando l'importanza di una strategia condivisa per consolidare e innovare le imprese, anche in vista delle **Olimpiadi Milano-Cortina 2026**. A portare la prospettiva economica, il vicepresidente **Achille Spinelli**, che ha parlato della digitalizzazione come “fattore abilitante per



Da sx Alessandro Molinari, AD di ITAS Mutua; Alberto Pedrotti, assessore all'economia del Comune di Trento; la giornalista Marica Terraneo; Achille Spinelli, vicepresidente e assessore allo sviluppo economico della Provincia Autonoma di Trento; Ermanno Villotti, vicepresidente vicario di Banca per il Trentino Alto Adige



Maurizio Fugatti - Presidente Provincia Autonoma di Trento



Roberto Failoni, assessore all'Artigianato, Commercio, Turismo, Foreste, Caccia e Pesca della Provincia autonoma di Trento

MITICA ENERGIA E GAS 36



TRENTASEI MESI DI PACE E TRANQUILLITÀ

Attiva MITICA 36 e goditi tre anni
di Corrispettivo Energia e Gas bloccato.
Rilassati: 36 is the new Ommmm.

la competitività e la valorizzazione del capitale umano”, invitando le imprese a “guardare con coraggio all’innovazione e collaborare con ricerca, università e FBK”. Dal Comune di Trento, l’assessore all’economia **Alberto Pedrotti** ha illustrato i progetti di trasformazione urbana - hub intermodale, bypass ferroviario, funivia del Bondone - come strumenti per una città più connessa e attrattiva. “Una città a misura d’uomo è anche a misura di commercio”, ha ricordato, invitando a tutelare i negozi storici come cuore pulsante del tessuto urbano.

L’impegno del sistema economico e finanziario

Nel panel dedicato ai partner territoriali, **Alessandro Molinari**, AD di ITAS Mutua, ha ribadito il ruolo della compagnia nel promuovere una cultura della prevenzio-

ne e dell’innovazione tecnologica, “per accompagnare le imprese nella crescita sostenibile e nella tutela del territorio”. **Ermanno Villotti**, vicepresidente vicario di BTS Banca per il Trentino-Alto Adige, ha evidenziato l’importanza di strumenti finanziari mirati per favorire il **ricambio generazionale** e sostenere gli **investimen-**

ti in digitalizzazione e sostenibilità, rafforzando la collaborazione tra banche, istituzioni e associazioni di categoria.

Il panel tematico: innovazione e capitale umano

Il confronto finale, moderato dalla giornalista **Marica Terraneo**, ha coinvolto i docenti dell’Università di Tren-



LA FORZA
DI UNA BANCA
REGIONALE

I VALORI
DI SEMPRE

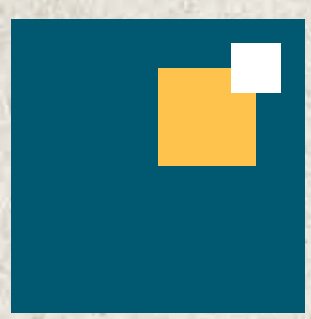

BTS

BANCA
TRENTINO
SÜDTIROL



CREDITO COOPERATIVO ITALIANO



FONDATA
SUL BENE
COMUNE

Banca per il Trentino-Alto Adige/Südtirol ha un **nuovo marchio**.

Continuità nell'evoluzione, immediatezza ed efficacia, storia e futuro con i valori di sempre.



130 anni 1895-2025
La nostra storia continua.

to **Paolo Barbieri**, **Roberta Cuel** e **Marco Formentini**, che hanno offerto tre prospettive complementari su innovazione, capitale umano e competitività territoriale. Barbieri ha messo in luce l'importanza del capitale sociale come rete di fiducia e collaborazione, ma anche il rischio che diventi un freno al cambiamento: "Serve una cultura dell'apertura, non dell'autoreferenzialità". Cuel ha sottolineato che la digitalizzazione richiede formazione, consapevolezza e nuovi modelli organizzativi: "Le tecnologie devono valorizzare le persone, non sostituirle". Formentini ha infine ricordato che la tecnologia è efficace solo se inserita in processi aziendali efficienti e ben progettati: "Prima si migliorano i processi, poi si introducono gli strumenti". Il messaggio condiviso è chiaro: **l'innovazione non è solo questione di strumenti, ma di sguardi, relazioni e competenze**. Solo quando la tecnologia incontra l'umano, le MPMI possono davvero diventare il motore di uno sviluppo sostenibile e duraturo.



Nico Gronchi, presidente nazionale di Confesercenti



Un momento dell'Assemblea

Spinelli: "Commercio e sicurezza, puntiamo sulla prevenzione. Ecco gli incentivi anti-intrusione"

Un aiuto concreto alle imprese del commercio e della ristorazione per aumentare la sicurezza di negozi e locali. La Provincia autonoma di Trento ha introdotto una nuova misura di incentivazione per l'acquisto e l'adeguamento di impianti di sicurezza e sistemi antintrusione, a completamento dei bonus nazionali. "Le attività commerciali e i pubblici esercizi rappresentano un presidio economico e sociale per le nostre comunità - ha spiegato il vicepresidente e assessore allo sviluppo economico Achille Spinelli -. Gli imprenditori devono poter lavorare in sicurezza, con maggiori garanzie per i propri investimenti. Questa misura risponde a un'esigenza reale e rafforza l'impegno condiviso per legalità e sviluppo." L'incentivo, previsto dalla legge di assestamento di bilancio, è destinato a micro e piccole imprese dei settori commercio, ristorazione e servizi alla persona. Gli investimenti ammissibili, tra 5.000 e 48.000 euro per unità immobiliare, comprendono allarmi, videocamere, porte blindate, grate, vetri antisfondamento e altri dispositivi di protezione. Il contributo potrà coprire fino al 96% delle spese, sommando l'incentivo provinciale (60%) al credito d'imposta nazionale (36%), per interventi realizzati dal 1° agosto 2025. Le domande potranno essere presentate entro 18 mesi tramite la procedura annuale "Crescita Trentino 2026".

BITM 2025: la montagna raccontata come ecosistema di esperienze

Dal 12 al 14 novembre al MuSe di Trento, la XXVI edizione delle Giornate del Turismo Montano esplora sostenibilità, identità territoriale e nuove strategie per il turismo alpino, con scuole, esperti e ospiti d'eccezione come Nico Gronchi ed Emilio Casalini

La **BITM 2025** conferma la sua vocazione a raccontare la montagna come **ecosistema di esperienze, cultura e innovazione**, promuovendo **sostenibilità, identità territoriale** e dialogo tra **istituzioni, imprese e comunità locali**. Dal **12 al 14 novembre**, al **MuSe di Trento**, si terrà la **XXVI edizione delle Giornate del Turismo Montano**, promossa da **Confesercenti del Trentino** con il supporto delle categorie economiche e degli enti legati al turismo montano. Il programma prevede **incontri, dibattiti e casi studio** per riflettere sul futuro del settore. «Oggi proporre una loca-

lità turistica significa saperla raccontare», spiega **Alessandro Franceschini**, direttore scientifico della manifestazione. «Il turista contemporaneo cerca **storie da vivere**, non solo luoghi da visitare. Le regioni alpine diventano spazi di incontro e scambio culturale, dove la comunità locale gioca un ruolo chiave nella valorizzazione e nella sostenibilità del territorio».

Novità di questa edizione

Nella prima giornata sarà presentato lo studio inedito **“La narrazione come strumento di valorizzazione turistica del territorio”**, che esplora come l'identità dei territori possa

diventare una leva per un turismo innovativo e competitivo.

La ricerca sarà illustrata da **Matteo Bonazza**, CEO di **Progetto Turismo**, e da **Umberto Martini**, docente di economia turistica all'**Università di Trento**.

“Abbiamo commissionato questo studio – spiega il presidente BITM, **Massimiliano Peterlana** – per ragionare in modo comparativo su come le destinazioni turistiche dell'Euregio – Trentino, Alto Adige e Tirolo austriaco – comunicano la propria identità territoriale, analizzando le narrazioni adottate e le informazioni riportate a livello istituzionale e dalle imprese ricettive.

I risultati attesi? Verificare, come mai fatto prima, quanto le destinazioni dell'Euregio mettano in risalto le proprie caratteristiche identitarie nella comunicazione turistica, per stimolare una riflessione tra gli attori del sistema, porre le basi per approfondimenti futuri e comprendere il ruolo delle strutture ricettive nella valorizzazione dell'offerta territoriale.”

La seconda giornata approfondirà il **destination management**, con un focus sul modello trentino e sulla costruzione di una governance



turistica efficace, radicata nella realtà locale e aperta al dialogo tra comunità e visitatori. I laboratori, moderati da **Paolo Grigolli**, esperto in destination management, vedranno la partecipazione di **Elke Dens**, co-fondatrice di Place Generation e marketing manager di Visit Flanders, che presenterà i principi del turismo ri-generativo e casi concreti di ambiti con relative sfide e opportunità. **Carlo Runggaldier**, direttore della Cooperativa Turistica S. Vigilio - Marebbe (Bolzano), illustrerà il ruolo dell'intelligenza artificiale per un turismo più sostenibile e rispettoso della cultura locale, con la presentazione di **GIGGO**, l'assistente virtuale. **Rocco Rosano**, sindaco di Castel Saraceno (Potenza/Basilicata), parlerà di turismo e comunità locale, raccontando il caso concreto di Castel Saraceno.

Le scuole

Durante la BITM 2025, le scuole saranno protagoniste. L'**Istituto "De Carneri" di Civezzano** porterà il suo contributo nelle sessioni dedicate a come raccontare il turismo di montagna, mostrando **creatività, innovazione e attenzione all'identità territoriale**. Nella seconda giornata interverranno gli studenti dell'**Alta Formazione del Corso di Innovazione Turistica Enaip Trentino di Riva del Garda**, presentando progetti e strategie per innovare la narrazione dei territori montani. Nella terza giornata parteciperanno gli studenti del corso di laurea magistrale in "**Management della sostenibilità e del turismo**" (LM MaST) dell'Università di Trento, coordinati dalla **prof.ssa Federica Buffa**.

Gli ospiti

Tra i protagonisti della BITM 2025 spiccano **Nico Gronchi**, presidente di Confesercenti Nazionale, che svilupperà il tema dell'identità turistica, e **Emilio Casalini**, giornalista e conduttore di "Generazione Bellezza" su Rai3, ospite speciale che venerdì chiuderà l'evento dialogando con **Linda Pisani** e **Alessandro Franceschini** sulle sfide future del turismo di montagna. In collegamento sarà presente anche **Padre Paolo Benanti**, divulgatore ed esperto in etica delle tecnologie. Saranno presenti anche **Vittorio Messina**, presidente di Assoturismo Confesercenti, e **Gabriella Berloff** dell'Università di Trento. Tra gli altri saluti introduttivi figurano **Massimo Bernardi**, direttore del MuSe, **Franco Ianeselli**, sindaco di Trento, **Achille Spinelli**, Vicepresidente della Provincia autonoma di Trento, **Roberto Failoni**, assessore al Turismo della Provincia autonoma di Trento, **Giulia Robol**, sindaca di Rovereto, **Andrea De Zor-**

do, presidente della Camera di Commercio di Trento, e **Massimiliano Peterlana**, presidente della BITM.

Tavola rotonda delle categorie economiche del Trentino

La manifestazione culminerà con una tavola rotonda delle categorie economiche del Trentino, con la partecipazione di **Nicoletta Andreis (Agriturismo)**, **Andrea Basso (Ance)**, **Giovanni Battaiola (Asat)**, **Giovanni Bort (Concommercio)**, **Paolo Calovi (Cia)**, **Lorenzo Delladio (Confindustria)**, **Andrea De Zordo (Artigiani)**, **Walter Nicoletti (Acli trentine)**, **Mauro Paisan (Confesercenti)** e **Roberto Simoni (Federazione trentina della cooperazione)**. Tra gli altri ospiti ci saranno **Maurizio Rossini (Trentino Marketing)**, **Luciano Rizzi (Presidente del Consorzio delle Apt Trentine)**, **Mauro Leveghi (presidente del Film Festival della Montagna)** e **Cristian Ferrari (presidente della SAT)**.



Rovereto e i Sentieri della Pace Memoria, cultura e turismo

Mercoledì 12 novembre la Campana dei Caduti diventa il cuore pulsante della BITM

Il pomeriggio di mercoledì 12 novembre, la **Fondazione Campana dei Caduti** di Rovereto diventa il cuore pulsante della **XXVI BITM - Le giornate del Turismo Montano**, ospitando il talk "Identità urbane come destinazione turistica: I Sentieri della Pace". Un'occasione unica per scoprire come la memoria storica, i simboli e il patrimonio culturale possano trasformarsi in leve di turismo sostenibile e esperienziale. Il Centenario della Campana dei Caduti "**Maria Dolens**", simbolo universale di pace

e fratellanza, offre lo spunto per riflettere su come i luoghi della memoria possano diventare attrattori culturali di rilevanza internazionale. Rovereto, città di pace e memoria, si racconta attraverso i suoi simboli e il legame con la comunità, con la cultura e con la storia delle montagne trentine. Saluti istituzionali saranno affidati a **Marco Marsilli**, reggente della Fondazione Campana dei Caduti, e a **Giulia Robol**, sindaca di Rovereto. Il percorso dei Sentieri della Pace sarà narrato da **Juri Basilicò**, autore del

libro "**Il Sentiero della Pace**" edito da Rizzoli, che accompagnerà i partecipanti alla scoperta dei cammini storici trentini. Il **Mitag - Museo Storico della Guerra e Trentino Marketing** presenteranno le tappe del percorso, mentre **Marco Mondini**, storico e docente universitario, guiderà il racconto dei luoghi che furono teatro della Grande Guerra.

Carla Costa, direttrice dell'Azienda per il Turismo di Rovereto, Vallagarina e Monte Baldo, illustrerà i **trekking urbani della pace**, compreso il Sentiero dei Premi Nobel, valorizzando un turismo che coniuga natura, storia e cultura. **don Raimondo Sinibaldi**, Presidente dell'Associazione Europea Romea Strata, completerà il quadro con le prospettive dei cammini culturali. Le conclusioni saranno affidate ad Alessandro Franceschini direttore scientifico della Bitm. La giornata sarà moderata dalla giornalista **Linda Pisani** e si chiuderà con i canti del **Minicoro di Rovereto**, in un percorso emozionale che unisce memoria, pace e identità territoriale. Un pomeriggio che invita cittadini e visitatori a percorrere non solo i luoghi fisici della storia, ma anche i sentieri del cuore, dove il turismo diventa esperienza, riflessione e condivisione di valori universali.



Valorizzare le lavoratrici e i lavoratori del turismo, commercio e servizi

L'incontro di giovedì pomeriggio è promosso da EN.BIT., sarà un'occasione per confrontarsi con i consulenti del lavoro e i rappresentanti del mondo del lavoro

Il pomeriggio di giovedì 13 novembre (dalle 15.30 alle 18.30), il MUSE di Trento (Corso del Lavoro e della Scienza, 3) ospiterà un incontro dedicato alla valorizzazione delle lavoratrici e dei lavoratori nei settori del turismo, del commercio e dei servizi. L'evento, promosso da **EN.BIT.**, sarà un'occasione per confrontarsi con i consulenti del lavoro e i rappresentanti del mondo del lavoro, alla scoperta di strumenti concreti per migliorare le condizioni di lavoro e la competitività delle imprese. I saluti introduttivi saranno affidati ad **Achille Spinelli**, vicepresidente e assessore allo sviluppo economico, lavoro, famiglia, università e ricerca, a **Stefano Chiaraluca**, vicepresidente dell'Ente Bilaterale Nazionale del Turismo, a **Mauro Zanella**, presidente dell'Ordine dei Consulenti del Lavoro della Provincia di Trento, e a **Patrick Segata**, presidente dell'Associazione Nazionale Consulenti del Lavoro di Trento.

La prima parte del pomeriggio sarà dedicata alle novità dei contratti collettivi nazionali di lavoro (CCNL) per il terziario e per il turismo, con l'intervento di **Elvira Massimiano**, responsabile dell'Ufficio Politiche Contrattuali di Confesercenti Nazionale, e

di **Gennaro Strazzullo**, vicepresidente di ASTER, ente di assistenza sanitaria integrativa. A seguire, la seconda parte affronterà le strategie per valorizzare le lavoratrici e i lavoratori nei comparti del turismo, commercio e servizi, con l'intervento di **Francesco Geria**, consulente del Lavoro in Vicenza e Componente del Centro Studi Nazionale ANCL e momenti di dibattito e domande dal pubblico, per condividere esperienze e buone pratiche.

La giornata si concluderà con la terza parte, dedicata alla nuova architettura dei contributi erogati da EN.BIT., illustrata da **Carlo Callin Tambosi**, presidente dell'Ente Bilaterale Turismo, Commercio e Servizi



del Trentino, con l'obiettivo di far conoscere strumenti concreti a supporto delle imprese e dei lavoratori.

L'incontro rappresenta un'occasione unica per far conoscere i servizi offerti da EN.BIT. e approfondire temi legati alla crescita professionale, alla tutela dei diritti e alla valorizzazione del capitale umano, elementi centrali per il rafforzamento e la competitività dei settori economici più strategici del Trentino.



Carlo Callin Tambosi - Presidente Enbit



Gusto ed esperienze sensoriali Un viaggio nei sapori del Trentino

Il percorso sensoriale proposto in collaborazione con Accademia d'Impresa e Miscela D'Aria Factory si terrà mercoledì, giovedì e venerdì dalle 18.00 alle 20.00

Dal 12 al 14 novembre, Palazzo Roccabruna a Trento, nell'ambito della BITM - Borsa Internazionale del Turismo Montano, ospita un'esperienza unica dedicata al Gusto Trentino, un percorso sensoriale che celebra la qualità, la biodiversità e la sostenibilità dei prodotti del territorio. La storica dimora cinquecentesca, sede della Casa dei Prodotti Trentini e dell'Enoteca Provinciale del Trentino, diventa il palcoscenico di un viaggio che coinvolge palato, mente e cuore, alla scoperta di sapori autentici e racconti di territori.

Il pecoroso sensoriale

L'evento in collaborazione con Accademia d'Impresa e Miscela D'Aria Factory, propone un percorso esperienziale tra gusto, memoria ed emozione, in cui ogni assaggio diventa occasione di conoscenza: i prodotti del Trentino non sono solo cibo, ma testimoni di una cultura millenaria, di territori montani ricchi di biodiversità, di pratiche agricole sostenibili e dell'impegno quotidiano dei produttori locali. Bollicine di Montagna, Formaggi, pesce d'acqua dolce, carne salada, la polenta, le mele trentine, vini e distillati raccontano storie di allevatori, agricoltori e viticoltori che lavorano con cura, rispettando i ritmi della natura

e l'equilibrio degli ecosistemi alpini. Il percorso si snoda tra spazi storici e angoli meno conosciuti di Palazzo Roccabruna, guidando i partecipanti in un viaggio che stimola tutti i sensi: i profumi dei prodotti, i colori dei piatti, la consistenza degli alimenti e il suono dei gesti di preparazione diventano elementi di una narrazione multisensoriale. Non manca la componente educativa, con approfondimenti sulla stagionalità, sulla filiera corta, sulle pratiche agricole rispettose dell'ambiente e sulla tutela della biodiversità trentina. A chiudere il percorso, un momento di vera emozione gustativa: le creazioni dello chef Stefano Bertoni trasformano gli ingredienti locali in piatti innovativi, capaci di coniugare tradizione e sperimentazione. Ogni portata è una scoperta, un invito a riscoprire il Trentino attraverso la lente del gusto, tra aromi antichi e reinterpretazioni contemporanee.

Identità e autenticità del territorio

«Lo scorso anno l'esperienza dedicata ai percorsi sensoriali ha riscosso un grande successo tra visitatori e operatori - afferma **Massimiliano Peterlana, presidente della BITM** - per questo abbiamo deciso di riproporla, arricchendola con novità e approfondimenti che valorizzano ulteriormente la

qualità e l'autenticità dei prodotti trentini». Le esperienze sensoriali in programma non celebrano solo il cibo, ma l'identità e l'autenticità del territorio, evidenziando come la qualità dei prodotti sia frutto della passione, della competenza e della responsabilità dei produttori. Il percorso è un'occasione per comprendere come ogni ingrediente porti con sé un legame profondo con la montagna, con le stagioni, con la comunità e con la sostenibilità ambientale, offrendo un'esperienza completa che unisce piacere e consapevolezza.

Info e prenotazioni

L'appuntamento è previa iscrizione, tutti i giorni dalle 18.00 alle 20.00, per tre serate di emozioni, scoperta e gusto. Palazzo Roccabruna, Via SS. Trinità 24, diventa così il cuore pulsante della tradizione gastronomica trentina, un luogo dove il cibo racconta storie, protegge l'ambiente e costruisce legami con chi partecipa. Un invito a lasciarsi sorprendere dalla ricchezza del Trentino: tra montagne, boschi, acque e pascoli, il Gusto Trentino si trasforma in esperienza sensoriale, viaggio culturale e scoperta emozionale, unendo sapori, storia e innovazione, nell'ambito della BITM, vetrina internazionale del turismo montano.

La mostra: “Gli occhi sulla montagna” Memoria, bellezza e sostenibilità

A Palazzo Roccabruna la fotografia di ieri e di oggi per raccontare l'ecosistema alpino. Due sguardi generazionali: Silvio Pedrotti, storico fotografo e figura di riferimento della SAT e suo nipote Pietro Cappelletti

Dal 30 ottobre al 22 novembre 2025, **Palazzo Roccabruna a Trento** ospita la mostra “**Gli occhi sulla montagna. La fotografia di ieri e di oggi per raccontare l'ecosistema alpino**”, inserita nella XXVI Borsa del Turismo Montano. Il progetto espositivo, curato da **Francesca Caprini** e **Alessandro Franceschini**, invita a osservare la montagna non solo come paesaggio da ammirare, ma come ecosistema fragile, spazio sacro e terreno di incontro tra uomo e natura. Protagonisti della mostra sono due sguardi generazionali: **Silvio Pedrotti**, storico fotografo e figura di riferimento della SAT (Società degli Alpinisti Tridentini), e suo nipote **Pietro Cappelletti**. Pedrotti, con le sue fotografie in bianco e nero, racconta la montagna come spazio di rispetto e contemplazione, dove ogni passo umano si fonde con la Natura. La SAT emerge come custode della cultura alpina, promotrice di esperienze e di percorsi che uniscono turismo, sport e conoscenza del territorio. Cappelletti, fotografo e musicista, riprende la tradizione del nonno con un approccio contemporaneo, catturando panorami intatti ma anche i segni del cambiamento climatico e dello sfruttamento del territorio. Il suo obiettivo tra-

smette la bellezza alpina, ma anche la responsabilità del viaggiatore e dell'alpinista: vivere la montagna con consapevolezza e rispetto.

La mostra invita a riflettere sul turismo sostenibile: le montagne non sono solo scenari mozzafiato, ma ecosistemi da proteggere. Il dialogo tra le fotografie di nonno e nipote illustra come l'esperienza turistica possa diventare occasione di educazione, osservazione e connessione con l'ambiente, valorizzando la cultura alpina e le tradizioni locali senza comprometterne l'integrità.

Per i visitatori, il percorso espositivo diventa un viaggio sensoriale: dai ghiacciai perenni agli alpeggi, dalle vette silenziose ai sentieri percorsi dagli alpinisti SAT, ogni immagine racconta una storia di fatica, meraviglia e consa-

pevolezza. Le montagne sono madri delle acque e custodi di biodiversità, e attraverso lo sguardo dei fotografi si scopre quanto sia essenziale preservarle, anche come attrattiva turistica e motore di sviluppo locale.

La mostra è visitabile dal 30 ottobre al 22 novembre 2025, Palazzo Roccabruna, Via SS. Trinità 24, Trento: lunedì e martedì 8.30-12 / 14-17; mercoledì, giovedì e venerdì 8.30-12 / 14-20; sabato 17.30-20. Domenica e festivi chiuso.



Foto di Pietro Cappelletti



Foto di Silvio Pedrotti



Pensioni svuotate da inflazione e drenaggio fiscale

È quanto emerge dalla ricerca di CER-CUPLA presentata alla Camera dei Deputati

Il peso dell'inflazione e del drenaggio fiscale continua a erodere il potere d'acquisto dei pensionati italiani. È quanto emerge dalla ricerca CER-CUPLA "Inflazione, drenaggio fiscale e potere d'acquisto delle pensioni", presentata lo scorso luglio alla Camera dei Deputati. **Il CUPLA - Coordinamento Unitario dei Pensionati del Lavoro Autonomo** - riunisce otto Associazioni nazionali dei pensionati (ANAP Confartigianato, Associazione Pensionati CIA, 50&Più Confcommercio, CNA Pensionati, Federpensionati Coldiretti, FIPAC Confesercenti, FNPA Casartigiani e ANPA Pensionati Confagricoltura). Insieme, rappresentano oltre cinque milioni di pensionati del mondo del lavoro autonomo.

L'obiettivo del Coordinamento è chiaro: difendere i redditi e il potere d'acquisto delle pensioni, valorizzando il ruolo attivo degli anziani nella società e richiamando le istituzioni, italiane ed europee, a dare risposte concrete ai loro bisogni economici e sociali.

Come ricorda **Paolo Parmesan, presidente provinciale di FIPAC Confesercenti** - una delle sei sigle che compongono il CUPLA - «la ricerca mette in evidenza come inflazione e drenaggio fiscale abbiano ridotto, anno dopo anno, il potere d'acquisto delle pensioni italiane. È un fenomeno che



Paolo Parmesan
Presidente provinciale di FIPAC
Confesercenti

tutti noi abbiamo percepito sulla nostra pelle, ma che oggi trova una fotografia precisa e inconfutabile».

L'analisi condotta dal CER mostra come, negli ultimi quindici anni, il sistema di rivalutazione automatica delle pensioni si sia rivelato insufficiente: la parziale indicizzazione degli importi medio-alti e l'utilizzo dell'indice FOI (prezzi al consumo per famiglie di operai e impiegati) non riescono a garantire la tutela del reddito reale, penalizzando soprattutto i pensionati con trattamenti più bassi.

Parmesan sottolinea inoltre come lo studio evidenzia una "macroscopica e ingiustificata disparità di prelievo fiscale rispetto al lavoro dipendente", un divario che si traduce in una progressiva perdita di equità. «Per compensare questa ingiustizia - aggiunge - non possiamo che condividere la proposta del CUPLA: serve una

riforma fiscale che introduca un bonus IRPEF per i pensionati con redditi medio-bassi, concentrandosi su chi percepisce trattamenti previdenziali integrati al minimo ed escludendo le pensioni assistenziali».

Tra le proposte più significative contenute nello studio figurano:

- l'adozione dell'indice NIC, più rappresentativo dell'inflazione reale delle famiglie;
- un bonus IRPEF di 900 euro annui, erogato in 12 mensilità per pensionati con redditi tra 7.800 e 15.000 euro;
- una riforma strutturale dell'indicizzazione che tenga conto del reale paniere di spesa degli anziani.

Il presidente Parmesan ricorda anche l'impegno già avviato da FIPAC con l'incontro del 18 febbraio 2025, intitolato "Proteggi il tuo futuro", dedicato alle strategie per diversificare le fonti di reddito e tutelare il proprio potere d'acquisto. «In quell'occasione - spiega - abbiamo analizzato soluzioni come fondi integrativi e assicurazioni sanitarie, strumenti che possono ottimizzare la fiscalità personale. È stato solo il primo passo: FIPAC e CUPLA hanno il dovere di lavorare insieme per rendere sostenibile il valore delle pensioni e delle prestazioni percepite. Il futuro passa anche dalle informazioni che siamo in grado di condividere».



Approfondimenti Scadenze fiscali e normative

	NOTIZIARIO IN MATERIA DI LAVORO E PREVIDENZA	III
	SCADENZARIO	IX
	SALUTE E SICUREZZA NEI LUOGHI DI LAVORO IGIENE DEGLI ALIMENTI	XIII





HORROR DRINKS

MOSTRA PARLANTE SULLE DIPENDENZE E LA SICUREZZA ALLA GUIDA

Dare un volto e una voce alla Morte, trasformandola in un personaggio fisso e dichiarato di una campagna di sensibilizzazione sulla sicurezza stradale: è da questa scelta, ironica e al tempo stesso drammatica, che nasce **HORROR DRINKS**, un progetto espositivo pensato per accendere i riflettori su un tema tanto delicato quanto fondamentale.

Attraverso il linguaggio inclusivo e intergenerazionale dell'arte sequenziale, l'artista trentino **Fulvio Bernardini** (alias Fulber) affronta i pericoli legati all'uso di alcol, droghe e dispositivi elettronici alla guida.

Lo fa con una "mostra-parlante", capace di combinare immagini e suoni, concepita per stimolare la riflessione sull'importanza della vita e ricordare al visitatore quanto sia preziosa ogni scelta compiuta al volante.

TRENTO | PALAZZO TARENTINI
7 novembre - 7 dicembre 2025 | ore 10.00 - 18.00
INAUGURAZIONE: 7 novembre | ore 11.00

PROMOTORI

PARTNER DI PROGETTO



Notiziario in materia di Lavoro e Previdenza

Evolutione estratto conto contributivo (messaggio INPS n. 2553/2025)

L'INPS con il messaggio n. 2553 del 02/09/2025 comunica che nell'ambito dei Piani di Evolutione dei Servizi (PES) 2024, si sono svolte le attività finalizzate alla realizzazione di una nuova modalità di esposizione dei dati dell'estratto conto contributivo, relative al progetto PES2024_DCP_MI.10_254. Tale progetto ha lo scopo di consentire all'interessato la consultazione in ordine cronologico dei periodi contributivi con l'indicazione, per ognuno di essi, della Gestione/Fondo di riferimento, determinando uno snellimento del servizio di consultazione e una visione immediata e intuitiva della complessiva posizione assicurativa.

Con il messaggio in esame n. 2553/2025 l'Istituto rende noto il rilascio delle implementazioni intervenute. Ove un soggetto risulti assicurato a una sola delle Gestioni dell'INPS, viene visualizzata, in una rinnovata e uniforme veste grafica, la sezione di riferimento (ad esempio, Gestione pubblica o Gestione separata).

Ove un soggetto risulti iscritto, invece, a due o più Gestioni, viene mostrato un prospetto riepilogativo con l'esposizione cronologica dei periodi accreditati.

Cliccando sulla lente in corrispondenza di ciascun periodo, viene visualizzata la sezione dedicata alla corrispondente Gestione.

Nella colonna "Tipo di contribuzione" sono esposte, come di consueto, le informazioni di dettaglio relative ai periodi, in particolare l'attività lavorativa svolta (ad esempio, lavoro dipendente/autonomo o presenza di periodi svolti in part-time) o sulla tipologia contributiva (obbligatoria, figurativa, volontaria, da riscatto).

Inoltre, nella modalità espositiva in argomento l'estratto contributivo contiene - in applicazione del principio di unitarietà della posizione assicurativa - i dati quantitativi integrati da una serie di elementi e le notizie che contribuiscono a definire il quadro previdenziale completo del soggetto assicurato, e in particolare:

- note che descrivono le condizioni e i limiti per l'utilizzo di determinati periodi o che segnalano anomalie nelle informazioni rappresentate;
- presenza di notizie su talune situazioni personali del soggetto, quali la titolarità di trattamenti pensionistici, e su vicende assicurative in corso di definizione, destinate a modificare il conto individuale quali, ad esempio, l'autorizzazione ai versamenti volontari o la presenza di una domanda di riscatto della laurea.

Ogni assicurato può consultare il proprio estratto conto contributivo accedendo, con la propria identità digitale (SPID di almeno livello 2, CIE 3.0, CNS o eIDAS), al sito istituzionale INPS. In alternativa, lo stesso può essere richiesto da parte dell'assicurato tramite le seguenti modalità:

- Contact Center;
- Istituti di patronato e intermediari dell'Istituto, attraverso i servizi telematici offerti dagli stessi.

Infine, utilizzando gli strumenti messi a disposizione nel sito istituzionale, è possibile inviare segnalazioni contributive al fine di richiedere l'accredito o la modifica di periodi e, in generale, di rimuovere errori presenti nella propria posizione assicurativa.

Interpretazione autentica dell'ambito applicativo relativamente alla frequenza di asili nido pubblici e privati. Ultrattività delle domande presentate dal 1° gennaio 2026 per accedere ai benefici (circolare INPS n. 123/2025)

Premessa

L'INPS con la circolare n. 123 del 05/09/2025 informa che con la circolare n. 60/2025 sono state fornite indicazioni per l'accesso alle agevolazioni previste dall'art. 1, co. 355, della Legge n. 232/2016, e per la presentazione delle relative domande a decorrere dall'anno 2025.

In particolare, al paragrafo 3 della citata circolare n. 60/2025 è stato precisato che la domanda di contributo per le spese sostenute per il pagamento di rette (c.d. contributo asilo nido) può essere presentata con riferimento alla frequenza di asili nido pubblici e privati autorizzati, richiamando l'art. 3 del D.P.C.M. 17/02/2017, recante "Disposizioni per l'attuazione dell'art. 1, co. 355, della Legge n. 232/2016 (legge di bilancio 2017) - Agevolazioni per la frequenza di asili nido pubblici e privati".

Da ultimo, sulla disciplina delle citate agevolazioni è intervenuto l'art. 6-bis del D.L. n. 95/2025, introdotto, in sede di conversione, dalla Legge n. 118/2025, che, con un'interpretazione autentica dell'art. 1, co. 355, della Legge n. 232/2016, nella parte in cui fa riferimento alla frequenza di asili nido pubblici e privati, chiarisce che il contributo asilo nido si riferisce alle rette relative alla frequenza di servizi per l'infanzia che concorrono all'educazione e alla cura dei bambini abilitati all'erogazione dei servizi educativi, nel rispetto delle legislazioni regionali, di cui all'art. 2, co. 3, lett. a), b) e c), numeri 1 e 3, del D.lgs. n. 65/2017.

Il citato art. 6-bis dispone, inoltre, l'ultrattività delle domande presentate e accolte a decorrere dal 1/01/2026, anche per gli anni successivi a quello di presentazione della domanda.

Tanto premesso, l'INPS con la circolare n. 123/2025 fornisce le indicazioni sulla novella normativa di cui all'art. 6-bis del D.L. n. 95/2025.

Estensione del contributo asilo nido alla frequenza di strutture che erogano servizi educativi per l'infanzia abilitati secondo la normativa regionale di riferimento

L'art. 6-bis, co. 1, del D.L. n. 95/2025 dispone: "Il comma 355 dell'articolo 1 della legge 11 dicembre 2016, n. 232, nella parte in cui fa riferimento alla frequenza di asili nido pubblici e privati, si interpreta nel senso che le rette sono relative alla frequenza di servizi educativi per l'infanzia di cui all'articolo 2, comma 3, lettere a), b) e c), numeri 1 e 3, del decreto legislativo 13 aprile 2017, n. 65, pubblici e privati in possesso di titolo abilitativo all'esercizio dell'attività".

L'articolo 2, comma 3, lettere a), b) e c), numeri 1, 2 e 3, del decreto legislativo n. 65/2017 dispone: "I servizi educativi per l'infanzia sono articolati in:

- a. nidi e micronidi che accolgono le bambine e i bambini tra tre e trentasei mesi di età e concorrono con le famiglie alla loro cura, educazione e socializzazione, promuovendone il benessere e lo sviluppo dell'identità, dell'autonomia e delle competenze. Presentano modalità organizzative e di funzionamento diversificate in relazione ai tempi di apertura del servizio e alla loro capacità ricettiva, assicurando il pasto e il riposo e operano in continuità con la scuola dell'infanzia;
- b. sezioni primavera, di cui all'articolo 1, comma 630, della legge 27 dicembre 2006, n. 296, che accolgono bambine e bambini tra ventiquattro e trentasei mesi di età e favoriscono la continuità del percorso educativo da zero a sei anni di età. Esse rispondono a specifiche funzioni di cura, educazione e istruzione con modalità adeguate ai tempi e agli stili di sviluppo e di apprendimento delle bambine e dei bambini nella fascia di età considerata. Esse sono aggregate, di norma, alle scuole per l'infanzia statali o paritarie o inserite nei Poli per l'infanzia;
- c. servizi integrativi che concorrono all'educazione e alla cura delle bambine e dei bambini e soddisfano i bisogni delle famiglie in modo flessibile e diversificato sotto il profilo strutturale ed organizzativo. Essi si distinguono in:
 1. spazi gioco, che accolgono bambine e bambini da dodici a trentasei mesi di età affidati a uno

- o più educatori in modo continuativo in un ambiente organizzato con finalità educative, di cura e di socializzazione, non prevedono il servizio di mensa e consentono una frequenza flessibile, per un massimo di cinque ore giornaliere;
2. centri per bambini e famiglie, che accolgono bambine e bambini dai primi mesi di vita insieme a un adulto accompagnatore, offrono un contesto qualificato per esperienze di socializzazione, apprendimento e gioco e momenti di comunicazione e incontro per gli adulti sui temi dell'educazione e della genitorialità, non prevedono il servizio di mensa e consentono una frequenza flessibile;
 3. servizi educativi in contesto domiciliare, comunque denominati e gestiti, che accolgono bambine e bambini da tre a trentasei mesi e concorrono con le famiglie alla loro educazione e cura. Essi sono caratterizzati dal numero ridotto di bambini affidati a uno o più educatori in modo continuativo”.

Considerate le citate disposizioni dell'art. 2, co. 3, del D.lgs. n. 65/2017, richiamate dall'art. 6-bis del D.L. n. 95/2025, il contributo asilo nido è erogabile per la frequenza dei nidi e micronidi (cfr. l'art. 2, co. 3, lett. a), del D.lgs. n. 65/2017), delle sezioni primavera (cfr. l'art. 2, co. 3, lett. b), del D.lgs. n. 65/2017) e dei servizi integrativi che concorrono all'educazione e alla cura dei bambini, segnatamente spazi gioco e servizi educativi in contesti domiciliari (cfr. l'art. 2, co. 3, lett. c), numeri 1 e 3, del D.lgs. n. 65/2017), abilitati all'esercizio delle predette attività secondo le rispettive legislazioni regionali.

Diversamente, il contributo asilo nido non può essere richiesto per la frequenza di centri per bambini e famiglie, che accolgono bambini e bambine nei primi mesi di vita con un adulto accompagnatore (cfr. l'art. 2, co. 3, lett. c), numero 2, del D.lgs. n. 65/2017), in quanto non richiamati dal citato articolo 6-bis. Considerata la variegata offerta di servizi educativi sul territorio nazionale e le differenti discipline regionali, le Strutture dell'Istituto verificano l'abilitazione delle strutture all'erogazione dei servizi educativi nell'anno solare di riferimento, utilizzando gli elenchi pubblicati dalle Regioni o dagli Enti locali. Nei casi in cui la struttura non sia indicata nei predetti elenchi, o in caso di dubbi sulla tipologia dei servizi forniti e sulla durata della validità dell'abilitazione, le Strutture dell'Istituto richiedono alla Regione o all'Ente locale competente territorialmente di attestare la tipologia dei servizi educativi specificandone la tipologia tra quelle previste dall'art. 2, co. 3, lett. a), b) e c), numeri 1 e 3, del D.lgs. n. 65/2017 e il periodo di validità dell'abilitazione.

Sono escluse dal rimborso le spese sostenute per i servizi diversi da quelli educativi o per la frequenza di strutture che erogano servizi diversi da quelli indicati dall'art. 6-bis del D.L. n. 95/2025 (ad esempio, servizi ricreativi, servizi pre-scuola, post scuola, frequenza di centri per bambini e famiglie, che accolgono bambine e bambini dai primi mesi di vita insieme a un adulto accompagnatore).

Si evidenzia infine, a integrazione di quanto indicato nel messaggio n. 1165/2025, che ai fini dell'erogazione del contributo in tutti i casi in cui viene rilasciata una ricevuta, nella medesima o in apposita dichiarazione del rappresentante legale della struttura, deve essere indicata la normativa in base alla quale la struttura può non emettere fattura.

Alla luce delle nuove disposizioni sopra illustrate, le indicazioni contenute al paragrafo 3 della circolare n. 60/2025 sono integrate e modificate come indicato nel presente paragrafo.

Ultrattività per gli anni successivi al primo delle domande presentate a decorrere dal 1° gennaio 2026

L'art. 6-bis, co. 2, del D.L. n. 95/2025 dispone che: “A decorrere dal 1° gennaio 2026, la domanda per accedere ai benefici di cui all'articolo 1, comma 355, della legge 11 dicembre 2016, n. 232, presentata dal genitore, se accolta, produce effetti anche per gli anni successivi previa verifica dei requisiti e prenotazione delle mensilità per ciascun anno solare”.

Pertanto, le domande presentate a decorrere dal 1/01/2026 per accedere ai benefici previsti dal co. 355 dell'art. 1 della Legge n. 232/2016 (contributo asilo nido e contributo forme di supporto presso la propria abitazione) producono effetti per l'anno solare di riferimento e per gli anni successivi fino al mese di agosto dell'anno del compimento dei 3 anni di età del bambino, fermo restando la permanenza degli altri requisiti.

HAI GLI OCCHI NEL PALLONE?

OCCHIALI DA VISTA CON LENTI ANTIRIFLESSO

CON MONTATURA MADE IN ITALY

99.00€

CON MONTATURA RAY-BAN

199.00€



MESE DELLA VISTA | TEST VISIVO GRATUITO

0464 420738 - WWW.OTTICAIMMAGINI.COM

*PROMOZIONE VALIDA FINO AL 30 NOVEMBRE 2025 OFFERTA VALIDA SU MONTATURE SELEZIONATE CON LENTI ITALIANE FINO A 4 DIOTTRIE E 2 DI ASTIGMATISMO.

Negli anni solari successivi a quello di presentazione della domanda, il richiedente deve accedere al servizio per prenotare le risorse finanziarie relative al nuovo anno.

Per il contributo asilo nido il richiedente deve indicare le mensilità per le quali richiede il contributo, massimo undici mesi, e allegare la documentazione comprovante il pagamento di almeno una retta relativa a uno dei mesi per i quali si richiede il beneficio.

Nel caso dei soli asili nido pubblici che prevedono il pagamento delle rette posticipato rispetto al periodo di frequenza, per la prenotazione delle risorse è possibile allegare la documentazione da cui risulti l'iscrizione o l'avvenuto inserimento in graduatoria del bambino.

Per il contributo forme di supporto presso la propria abitazione il richiedente deve indicare l'ulteriore annualità per la quale chiede il contributo e allegare un'attestazione, rilasciata da un pediatra di libera scelta, che dichiari l'impossibilità del bambino a frequentare le strutture educative per la prima infanzia, per l'intero anno solare, in ragione di una grave patologia cronica.

Indicazioni alle Strutture che gestiscono le domande di contributo asilo nido presentate per l'anno 2025

Sulla base delle indicazioni contenute nella presente circolare, le Strutture dell'Istituto, con riferimento alle domande presentate per l'anno 2025, definiscono le istruttorie in corso e le richieste di riesame e procedono, altresì, in presenza dei descritti presupposti all'accoglimento in autotutela delle domande respinte in precedenza sulla base delle indicazioni contenute nel paragrafo 3 della citata circolare n. 60/2025.

Riforma della disabilità. Certificato medico introduttivo. Prime istruzioni operative per l'avvio della seconda fase sperimentale (messaggio INPS n. 2600/2025)

L'INPS con il messaggio numero 2600 del 05/09/2025 comunica che il D.lgs. n. 62/2024, come modificato dal D.L. n. 202/2024, convertito, con modificazioni, dalla Legge n. 15/2025, ha riformato i criteri e le modalità di accertamento della condizione di disabilità, affidandola in via esclusiva su tutto il territorio nazionale all'INPS a partire dal 1° gennaio 2027.

Dal 1° gennaio 2025, ai sensi dell'art. 33 del D.lgs. n. 62/2024, è stata avviata una prima fase sperimentale nelle province di Brescia, Catanzaro, Firenze, Forlì-Cesena, Frosinone, Perugia, Salerno, Sassari e Trieste (cfr. l'art. 9, comma 1, del D.L. n. 71/2024, convertito, con modificazioni, dalla Legge n. 106/2024).

A partire dal 30/09/2025, ai sensi dell'art. 19-quater del D.L. n. 202/2024, la sperimentazione sarà estesa, alle province di Alessandria, Genova, Isernia, Lecce, Macerata, Matera, Palermo, Teramo, Vicenza, nonché alla Regione autonoma della Valle d'Aosta e alla Provincia autonoma di Trento.

Come già illustrato nei precedenti messaggi pubblicati in materia, una delle novità della riforma di cui al D.lgs. n. 62/2024 è rappresentata dalla nuova modalità di avvio del procedimento valutativo di base, che prevede l'invio telematico all'INPS del nuovo "certificato medico introduttivo", il quale rappresenta l'unica procedura per la presentazione dell'istanza, volta all'accertamento della disabilità, che non deve essere più completata con l'invio della "domanda amministrativa" da parte del cittadino o degli Istituti di patronato o intermediari autorizzati (cfr. l'art. 8 del D.lgs. n. 62/2024).

Tale modalità di avvio del procedimento valutativo di base sarà operativa, a decorrere dal 30 settembre 2025, anche nelle province di Alessandria, Genova, Isernia, Lecce, Macerata, Matera, Palermo, Teramo, Vicenza. Per quanto attiene ai territori della Regione autonoma della Valle d'Aosta e della Provincia autonoma di Trento non è previsto l'intervento dell'Istituto nella gestione del procedimento di accertamento della disabilità.

Tanto rappresentato, tutti i certificati medici introduttivi, redatti fino al 29/09/2025 secondo le pre-

CON IL SOSTEGNO DI:



IN COLLABORAZIONE CON:



CAMERA
DI COMMERCIO
INDUSTRIA
AGRICOLTURA
E ARTIGIANATO
DI TRENTO
meriti all'impresa



COMUNE DI TRENTO



Comune di Rovereto



ROVERETO
CITTÀ DELLA POESIA

CON IL PATROCINIO DI:



GIUNTA REGIONALE
DEL TRENTO-ALTO ADIGE



CONSIGLIO REGIONALE
DEL TRENTO-ALTO ADIGE



UNIVERSITÀ
DI TRENTO
Dipartimento di
Economia e Management



FONDAZIONE
UFFICO



ENIT

AGENZIA
NAZIONALE
DEL TURISMO



Touring Club Italiano



UNCEM

ASSOCIAZIONE CONVEGNI ALTA
CONVENZIONE DELLE ALPI - RAPAZZI CONVEGNI



20-25 NOV. **bitm** ^{XXVI}
LE GIORNATE DEL TURISMO MONTANO

Turismo e Ospitalità
Raccontare l'identità
dei territori
di montagna



Grazie a...

gresse modalità nelle 9 province interessate dalla seconda fase della sperimentazione (Alessandria, Genova, Isernia, Lecce, Macerata, Matera, Palermo, Teramo e Vicenza), devono essere inderogabilmente completati con la trasmissione all'INPS della domanda amministrativa entro la data del 29/09/2025. Ai fini della trasmissione della domanda il cittadino può rivolgersi anche agli Istituti di patronato o agli intermediari autorizzati.

Dal 30/09/2025, nelle suddette 9 province individuate dal D.L. n. 202/2024, l'avvio del procedimento per l'accertamento della condizione di disabilità deve avvenire unicamente tramite il nuovo "certificato medico introduttivo".

Accordo tra la repubblica italiana e la repubblica di albania in materia di sicurezza sociale. Modalità di esposizione nel flusso uniemens dei lavoratori dipendenti distaccati (messaggio INPS n. 2602/2025)

Premessa

L'INPS con il messaggio n. 2602 del 05/09/2025 rende noto che dal 1/07/2025 è entrato in vigore l'Accordo tra la Repubblica Italiana e la Repubblica di Albania in materia di sicurezza sociale - firmato a Roma il 6/02/2024 e ratificato con la Legge n. 29/2025 - e la relativa Intesa amministrativa, firmata a Roma il 10 aprile 2025.

Tanto premesso, facendo seguito alla circolare n. 106/2025, con la quale sono state illustrate le disposizioni applicative dell'Accordo e a cui si rinvia per la disciplina di dettaglio, con il presente messaggio si forniscono istruzioni ai datori di lavoro relativamente alle modalità di assolvimento degli obblighi contributivi e alla corretta esposizione nel flusso Uniemens dei lavoratori assunti con contratto di lavoro subordinato distaccati in applicazione delle disposizioni contenute nell'Accordo (cfr. l'art. 6, punto 1), dell'Accordo e l'art. 5 dell'Intesa amministrativa).

Lavoratori distaccati dall'Italia in Albania

Per i lavoratori in argomento la contribuzione dovuta deve essere versata secondo le modalità previste e attualmente in uso per i lavoratori inviati in Paesi nei quali sono vigenti accordi in materia di sicurezza sociale con l'Italia. Pertanto, per l'effettuazione degli adempimenti contributivi deve essere aperta un'apposita posizione contributiva contrassegnata dal codice di autorizzazione "4Z".

Inoltre, poiché il contributo alla Cassa Unica Assegni Familiari (CUAF) non rientra nel campo di applicazione dell'Accordo e il medesimo non è dovuto ai sensi del D.L. n. 317/1987, convertito, con modificazioni, dalla Legge n. 398/1987, la posizione contributiva deve essere contrassegnata anche dal codice di autorizzazione "1C", avente il significato di "Esonero dal versamento della contribuzione dovuta alla CUAF".

Lavoratori distaccati dall'Albania in Italia

Per i lavoratori che in base alle previsioni dell'Accordo sono distaccati in Italia, i datori di lavoro, a decorrere dal periodo di competenza luglio 2025, devono utilizzare, ai fini dell'esposizione nel flusso Uniemens, il codice "Tipo Contribuzione" di nuova istituzione "78", avente il significato di "lavoratori stranieri provenienti dall'Albania distaccati in Italia assicurati per IVS, DS, malattia e maternità nel paese di origine (art. 6 Accordo di sicurezza sociale Italia- Albania)".

Per le forme assicurative non rientranti nell'ambito di applicazione dall'Accordo (cfr. l'art. 2), gli obblighi contributivi devono essere assolti in Italia nel rispetto della normativa nazionale vigente.

Le istruzioni si applicano a decorrere dal periodo di competenza luglio 2025. Per il periodo intercorrente tra la data di decorrenza dell'Accordo (1° luglio 2025) e la data di pubblicazione del presente messaggio i datori di lavoro devono avvalersi della procedura di regolarizzazione (DM/Vig).

Scadenzario

NOVEMBRE 2025

LUNEDÌ 10 NOVEMBRE

Mod. 730/2025 Integrativo	<ul style="list-style-type: none"> • Consegna, da parte del CAF / professionista abilitato al dipendente/pensionato / collaboratore, della copia del mod. 730/2025 integrativo e del relativo prospetto di liquidazione 730-3 integrativo; • invio telematico all'Agenzia delle Entrate da parte del CAF / professionista abilitato dei modd. 730/2025 integrativi e dei relativi modd. 730-4 integrativi.
----------------------------------	--

LUNEDÌ 17 NOVEMBRE

Iva Liquidazione mensile e trimestrale	<ul style="list-style-type: none"> • Liquidazione IVA riferita a ottobre e versamento dell'imposta dovuta; • liquidazione IVA riferita al terzo trimestre e versamento dell'imposta dovuta maggiorata degli interessi dell'1% (da non applicare ai soggetti trimestrali speciali)
Irpef Ritenute alla fonte redditi di lavoro dipendente e assimilati	Versamento delle ritenute operate a ottobre relative a redditi di lavoro dipendente e assimilati (collaboratori coordinati e continuativi - codice tributo 1001).
Irpef Ritenute alla fonte redditi di lavoro autonomo	Versamento delle ritenute operate ad ottobre per redditi di lavoro autonomo (codice tributo 1040).
Ritenute alla fonte condomini	Versamento delle ritenute (4%) operate a ottobre da parte dei condomini per le prestazioni derivanti da contratti d'appalto / d'opera effettuate nell'esercizio di impresa o attività commerciali non abituali (codice tributo 1019 a titolo di IRPEF, 1020 a titolo di IRES).
Mod. F24/770	<p>Versamento delle ritenute / trattenute operate a ottobre:</p> <ul style="list-style-type: none"> • su redditi di lavoro dipendente e assimilati; • su redditi di lavoro autonomo; • dal condominio (4%) per prestazioni derivanti da contratti d'appalto / d'opera; con comunicazione dei dati "aggiuntivi" richiesti nel mod. 770. <p>Tale modalità interessa i sostituti d'imposta con un numero di dipendenti al 31.12.2024 non superiore a 5 e consente di non presentare il mod. 770/2026 (Informativa SEAC 7.2.2025, n. 40).</p>
Ritenute alla fonte locazioni brevi	Versamento delle ritenute (21%) operate ad ottobre da parte degli intermediari immobiliari e soggetti che gestiscono portali telematici che sono intervenuti nell'incasso / pagamento dei canoni / corrispettivi relativi ai contratti di locazione breve (codice tributo 1919).
Irpef Altre ritenute alla fonte	<p>Versamento delle ritenute operate ad ottobre relative a:</p> <ul style="list-style-type: none"> • rapporti di commissione, agenzia, mediazione e rappresentanza di commercio (codice tributo 1040); • utilizzazione di marchi e opere dell'ingegno (codice tributo 1040); • contratti di associazione in partecipazione con apporto di lavoro ancora in essere dopo il D.Lgs. n. 81/2015 (codice tributo 1040) e con apporto di capitale o misto (codice tributo 1030) se l'ammontare dell'apporto è non superiore al 25% del patrimonio netto dell'associante risultante dall'ultimo bilancio approvato prima della data di stipula del contratto.

Inail Autoliquidazione premio	Pagamento del premio INAIL (quarta rata) per la regolazione 2024 e anticipo 2025.
Inps Contributi Ivs	Versamento terza rata fissa 2025 dei contributi previdenziali sul reddito minimale da parte dei soggetti iscritti alla gestione INPS commercianti - artigiani (Informativa SEAC 5.3.2025, n. 72).
Inps Dipendenti	Versamento dei contributi previdenziali relativi al personale dipendente, per le retribuzioni maturate nel periodo di paga di ottobre.
Inps Gestione separata	Versamento del contributo del 24% - 33,72% da parte dei committenti, sui compensi corrisposti a ottobre a incaricati alla vendita a domicilio e a lavoratori autonomi occasionali (compenso superiore a 5.000 euro). Versamento da parte dell'associante del contributo dovuto sui compensi corrisposti a ottobre agli associati in partecipazione con apporto di lavoro con contratti ancora in essere dopo il D.Lgs. n. 81/2015, nella misura del 24% - 33,72% (soggetti non pensionati e non iscritti ad altra forma di previdenza). Il contributo è pari al 35,03% per i soggetti non iscritti ad altra Gestione obbligatoria, non pensionati e non titolari di partita IVA con DIS-COLL (ad esempio, collaboratori coordinati e continuativi, collaboratori occasionali - Informativa SEAC 19.2.2025, n. 54).
Inps agricoltura	Versamento terza rata 2025 dei contributi previdenziali sul reddito convenzionale da parte dei coltivatori diretti (CD) e imprenditori agricoli professionali (IAP).
Rivalutazione Terreni e partecipazioni all'1.1.2023	Versamento terza rata dell'imposta sostitutiva (16%) dovuta per la rivalutazione dei terreni e delle partecipazioni posseduti, non in regime d'impresa, all'1.1.2023 come previsto dalla Finanziaria 2023 (codice tributo 8056 per terreni, 8055 per partecipazioni non quotate e 8057 per partecipazioni negoziate in mercati regolamentati - Informative SEAC 27.3.2023, n. 104 e 23.5.2023, n. 170).
Rideterminazione valore cripto-attività	Versamento, da parte dei soggetti che detengono cripto-attività all'1.1.2023, della terza rata dell'imposta sostitutiva (14%) dovuta per rideterminare il costo / valore di acquisto alla predetta data ex art. 9, TUIR (valore normale). Termine così prorogato ad opera del DL n. 132/2023, c.d. "Decreto Proroghe" (Informativa SEAC 3.10.2023, n. 296).

GIOVEDÌ 20 NOVEMBRE

Enasarco Versamento Contributi	Versamento da parte della casa mandante dei contributi relativi al terzo trimestre.
---	---

MARTEDÌ 25 NOVEMBRE

Iva comunitaria Elenchi intrastat mensili	Presentazione in via telematica degli elenchi riepilogativi delle cessioni di beni / servizi resi, registrati o soggetti a registrazione, relativi a ottobre (soggetti mensili).
--	--

DOMENICA 30 NOVEMBRE

Iva Dichiarazione mensile e liquidazione IOSS	Invio telematico della dichiarazione IVA IOSS del mese di ottobre relativa alle vendite a distanza di beni importati (in spedizioni di valore intrinseco non superiore a 150 euro) da parte dei soggetti iscritti allo Sportello unico per le importazioni (IOSS).
--	--

Salute e sicurezza nei luoghi di lavoro Igiene degli alimenti 2025



FOR. IMP S.r.l. propone a tutte le imprese il calendario dei corsi di formazione previsti dalla normativa vigente e corsi per accrescere la propria professionalità. Invitiamo gli interessati a partecipare attivamente alla progettazione dei corsi, facendo pervenire richieste ed esigenze specifiche.



HACCP

**CORSO BASE PER TITOLARE/RESPONSABILE,
PERSONALE DI CUCINA E SALA**
4 ore

DATA	ORARIO	MODALITÀ
17/11/2025	14.00 - 18.00	Online sincrona
15/12/2025	14.00 - 18.00	Online sincrona

Quota di partecipazione: 65,00 Euro + IVA 22%;
Quota Associati: 55,00 Euro + IVA 22%

AGGIORNAMENTO HACCP 4 ORE

DATA	ORARIO	MODALITÀ
17/11/2025	14.00 - 18.00	Online sincrona
15/12/2025	14.00 - 18.00	Online sincrona

Quota di partecipazione: 65,00 Euro + IVA 22%;
Quota Associati: 55,00 Euro + IVA 22%

È consigliato aggiornare il corso di HACCP
indicativamente almeno ogni 5 anni



SICUREZZA NEI LUOGHI DI LAVORO

Il corso RSPP DDL è rivolto ai datori di lavoro che vogliono ricoprire personalmente l'incarico di Responsabile del Servizio Prevenzione e Protezione ed acquisire le competenze sulla sicurezza e salute indispensabili alla tutela delle lavoratrici e dei lavoratori.

**AGGIORNAMENTO RESP. SERV.
DI PREVENZIONE E PROTEZIONE**
6 ORE

DATA	ORARIO	MODALITÀ
11/11/2025	09.00 - 13.00 14.00 - 16.00	Online sincrona

Quota di partecipazione: 65,00 Euro + IVA 22%;
Quota Associati: 55,00 Euro + IVA 22%

Il corso ha durata quinquennale.
Per il DATORE DI LAVORO NOMINATO (R.S.P.P.) è necessario un aggiornamento quinquennale. Tale corso avrà una durata variabile a seconda del livello di rischio (basso-medio-alto), pari rispettivamente a n. 6, n. 10 e n. 14 ore.



CORSO ANTINCENDIO

Il corso ha validità quinquennale

**CORSO BASE PER AZIENDE
CON RISCHIO DI INCENDIO LIVELLO 1 BASSO**
(4 ORE)

PARTE TEORICA

DATA	ORARIO	MODALITÀ
24/11/2025	9.00 - 11.00	Online sincrona



PARTE PRATICA

DATA	ORARIO	MODALITÀ
05/11/2025	14.00 - 16.00	LEVICO TERME
25/11/2025	14.00 - 16.00	TRENTO
27/11/2025	14.00 - 16.00	VAL DI FASSA
03/12/2025	14.00 - 16.00	ANDALO

Quota di partecipazione: 110,00 Euro + IVA 22%;
Quota Associati: 90,00 Euro + IVA 22%

**CORSO BASE PER AZIENDE
CON RISCHIO DI INCENDIO LIVELLO 2 MEDIO
(8 ORE)**

PARTE TEORICA

DATA	ORARIO	MODALITÀ
24/11/2025	09.00 - 12.00 13.00 - 15.00	Online sincrona

PARTE PRATICA

DATA	ORARIO	MODALITÀ
05/11/2025	14.00 - 17.00	LEVICO TERME
25/11/2025	14.00 - 17.00	TRENTO
27/11/2025	14.00 - 17.00	VAL DI FASSA
03/12/2025	14.00 - 17.00	ANDALO

Quota di partecipazione: 160,00 Euro + IVA 22%;
Quota Associati: 140,00 Euro + IVA 22%

**CORSO BASE PER AZIENDE
CON RISCHIO DI INCENDIO LIVELLO 3 ELEVATO
(16 ORE)**

PARTE TEORICA

DATA	ORARIO	MODALITÀ
24/11/2025	09.00 - 12.00/13.00 - 15.00	Online sincrona
26/11/2025	09.00 - 13.00/14.00 - 17.00	TRENTO

PARTE PRATICA

DATA	ORARIO	MODALITÀ
05/11/2025	14.00 - 18.00	LEVICO TERME
25/11/2025	14.00 - 18.00	TRENTO
27/11/2025	14.00 - 18.00	VAL DI FASSA
03/12/2025	14.00 - 18.00	ANDALO

Quota di partecipazione: 275,00 Euro + IVA 22%;
Quota Associati: 255,00 Euro + IVA 22%

CORSO AGGIORNAMENTO ANTINCENDIO

**CORSO AGGIORNAMENTO PER AZIENDE
CON RISCHIO DI INCENDIO LIVELLO 1 BASSO
(2 ORE)**

DATA	ORARIO	MODALITÀ
05/11/2025	14.00 - 16.00	LEVICO TERME

25/11/2025	14.00 - 16.00	TRENTO
27/11/2025	14.00 - 16.00	VAL DI FASSA
03/12/2025	14.00 - 16.00	ANDALO

Quota di partecipazione: 60,00 Euro + IVA 22%;
Quota Associati: 50,00 Euro + IVA 22%

**CORSO AGGIORNAMENTO PER AZIENDE
CON RISCHIO DI INCENDIO LIVELLO 2 MEDIO
(5 ORE)**

PARTE TEORICA

DATA	ORARIO	MODALITÀ
24/11/2025	9.00 - 11.00	Online sincrona

PARTE PRATICA

DATA	ORARIO	MODALITÀ
05/11/2025	14.00 - 17.00	LEVICO TERME
25/11/2025	14.00 - 17.00	TRENTO
27/11/2025	14.00 - 17.00	VAL DI FASSA
03/12/2025	14.00 - 17.00	ANDALO

Quota di partecipazione: 100,00 Euro + IVA 22%;
Quota Associati: 90,00 Euro + IVA 22%

**CORSO AGGIORNAMENTO PER AZIENDE
CON RISCHIO DI INCENDIO LIVELLO 3 ELEVATO
(8 ORE)**

PARTE TEORICA

DATA	ORARIO	MODALITÀ
24/11/2025	09.00 - 12.00 13.00 - 15.00	Online sincrona

PARTE PRATICA

DATA	ORARIO	MODALITÀ
05/11/2025	14.00 - 17.00	LEVICO TERME
25/11/2025	14.00 - 17.00	TRENTO
27/11/2025	14.00 - 17.00	VAL DI FASSA
03/12/2025	14.00 - 17.00	ANDALO

Quota di partecipazione: 160,00 Euro + IVA 22%;
Quota Associati: 140,00 Euro + IVA 22%

La natura è imprevedibile, ma la tua protezione no

obbligo assicurativo



Protection Business

Catastrofi Naturali

La copertura "Net PMI Catastrofali" mirata e completa per tutelare:

- terreni e fabbricati aziendali
- impianti, macchinari e attrezzature industriali
- continuità del business e liquidità immediata in caso di emergenza

Metti al sicuro il futuro della tua attività.



Messaggio pubblicitario con finalità promozionale. Prima della sottoscrizione leggere il set informativo disponibile presso le filiali e sul sito www.netinsurance.it.

sparkasse.it



SPARKASSE
CASSA DI RISPARMIO



CORSO PRONTO SOCCORSO AZIENDE GRUPPO B E C

CORSO BASE PER ADDETTI AL PRONTO SOCCORSO AZIENDE GRUPPO B E C (12 ORE = 8 ONLINE + 4 PARTE PRATICA)

PARTE TEORICA

DATA	ORARIO	MODALITÀ
03/11/2025 04/11/2025	14.00 - 18.00	Online sincrona

PARTE PRATICA

DATA	ORARIO	MODALITÀ
06/11/2025	14.00 - 18.00	AULA - VAL DI SOLE
10/11/2025	14.00 - 18.00	AULA - TRENTO
13/11/2025	14.00 - 18.00	AULA - VAL DI FASSA
20/11/2025	14.00 - 18.00	AULA - ANDALO
01/12/2025	14.00 - 18.00	AULA - TRENTO

Quota di partecipazione: 140,00 Euro + IVA 22%;
Quota Associati: 120,00 Euro + IVA 22%

AGGIORNAMENTO PER ADDETTI AL PRONTO SOCCORSO AZIENDE GRUPPO B E C (4 ORE)

DATA	ORARIO	MODALITÀ
06/11/2025	14.00 - 18.00	AULA - VAL DI SOLE
10/11/2025	14.00 - 18.00	AULA - TRENTO
13/11/2025	14.00 - 18.00	AULA - VAL DI FASSA
20/11/2025	14.00 - 18.00	AULA - ANDALO
01/12/2025	14.00 - 18.00	AULA - TRENTO

Quota di partecipazione: 90,00 Euro + IVA 22%;
Quota Associati: 70,00 Euro + IVA 22%

È obbligatorio aggiornare il corso di pronto soccorso ogni 3 anni



FORMAZIONE OBBLIGATORIA LAVORATORI/TRICI

I lavoratori devono effettuare una formazione di base composta da 2 moduli (generale + specifico) di durata variabile (8, 12 o 16 ore) in base alla specificità del rischio (basso, medio, alto) della mansione e del settore ATECO di appartenenza dell'azienda. Attività commerciali, uffici, pubblici esercizi, alberghi e ristoranti sono classificati come aziende a basso rischio (tot. 8 ore = 4 ore formazione generale + 4 ore formazione specifica). Per i lavoratori neo-assunti il percorso formativo deve essere attivato anteriormente o contestualmente all'assunzione e deve essere concluso entro 60 giorni da tale data.

CORSO DI FORMAZIONE AI DIPENDENTI FORMAZIONE GENERALE (4 ORE) + FORMAZIONE SPECIFICA (4 ORE)

DATA	ORARIO	MODALITÀ
18/11/2025 19/11/2025	14.00 - 18.00	Online sincrona
17/12/2025 18/12/2025	14.00 - 18.00	Online sincrona

Quota di partecipazione: 45,00 Euro + IVA 22%;
Quota Associati: 35,00 Euro + IVA 22%

AGGIORNAMENTO

È OBBLIGATORIO AGGIORNARE IL CORSO OGNI 5 ANNI. Almeno 6 ore di aggiornamento ogni 5 anni. Nel caso in cui la formazione prevista per i lavoratori, fosse stata effettuata da più di 5 anni dalla data di pubblicazione dell'Accordo (ovvero antecedentemente l'11 gennaio 2007), sarà necessario procedere al suo aggiornamento (6 ore)

CORSO DI FORMAZIONE AI DIPENDENTI AGGIORNAMENTO (6 ORE)

DATA	ORARIO	MODALITÀ
18/11/2025 19/11/2025	14.00 - 18.00	Online sincrona
17/12/2025 18/12/2025	14.00 - 18.00	Online sincrona

Quota di partecipazione: 45,00 Euro + IVA 22%;
Quota Associati: 35,00 Euro + IVA 22%

Non lasciare che l'HPV decida per te. Vaccinati e protetti dal cancro

**La vaccinazione
contro il Papilloma Virus è gratuita**
per gli iscritti al Servizio Sanitario Provinciale
dagli 11 anni fino ai 40 per le donne e ai 30 per gli uomini.
Partecipa all'open day vaccinale ogni secondo sabato del mese
oppure prenota il vaccino al Cup
o tramite l'App TreC+.



PROVINCIA AUTONOMA DI TRENTO



Azienda Provinciale
per i Servizi Sanitari
Provincia Autonoma di Trento



The City Crossover



GAMMA

DA € 19.900*

CON PERMUTA O ROTTAMAZIONE

*Nuovo Nissan Juke Acenta DIG-T 114 a € 19.900 prezzo chiavi in mano (IPT e contributo Pneumatici Fuori Uso esclusi). Listino € 25.000 (IPT escl.) meno € 5.100 IVA incl. Grazie al contributo Nissan e delle Concessionarie Nissan che partecipano all'iniziativa a fronte di permuta o rottamazione di un'autovetture usata di proprietà del cliente da almeno 6 mesi alla data del contratto del veicolo nuovo. Messaggio pubblicitario con finalità promozionale. Offerta valida presso la Rete aderente fino al 31/10/2025. *Programma soggetto a condizioni e limitazioni ad alcuni componenti del veicolo. Prima della sottoscrizione leggere il set informativo su nissan.it Polizza Assicurativa collettiva emessa da Nissan International Insurance Ltd.

Valori ciclo combinato WLTP Nissan Juke: consumi da 6,1 a 4,8 l/100 Km; emissioni CO₂: da 139 a 106 g/km.

FARI FULL LED | REAR VIEW CAMERA | TOUCHSCREEN 12,3" | APPLE CAR PLAY™ | ANDROID AUTO™

CECCATO
AUTOMOBILI

ALBIGNASEGO - Via Leonino da Zara, 3/5 - Tel. 049 8625950
TRENTO - Via Spini, 4 - Tel. 0461 955500
ALTAVILLA VICENTINA - Via Olmo, 35 - Tel. 0444 520758

FINO A
10 ANNI MORE
LA GARANZIA CHE SI RINNOVA CON UN TAGLIANDO™

23

novembre
2025

Santa Caterina



Le bancarelle della fiera,
la storia del borgo tra musei e vini

Scopri tutto il programma nelle news del sito: www.tnconfesercenti.it



“Massimo sostegno alle istituzioni per sicurezza e legalità”

Primo incontro tra Confesercenti del Trentino e il Commissario di Governo Isabella Fusiello

Un incontro cordiale e costruttivo, all'insegna della **reciproca conoscenza e della volontà di collaborazione**, quello che si è svolto venerdì 19 settembre presso il Commissariato del Governo a Trento tra **Mauro Paissan, presidente di Confesercenti del Trentino**, e **Isabella Fusiello, Commissario di Governo per la Provincia di Trento**.

L'appuntamento ha rappresentato un primo momento di confronto diretto tra il mondo dell'impresa e le istituzioni statali sul territorio. «Mi ha colpito la sua prima frase - racconta Paissan - quando ha sottolineato il desiderio di vivere davvero il territorio, di stare in mezzo alla gente e incontrare direttamente cittadini, imprenditori, istituzioni e associazioni trentine, per ascoltare le loro voci e i loro bisogni». Nel corso del colloquio sono stati affrontati in particolare i **temi della sicurezza e della legalità**. Da un lato, la volontà comune di **collaborare per contrastare fenomeni di degrado e disordini** che interessano soprattutto le aree urbane di Trento e Rovereto, rafforzando la percezione di sicurezza dei cittadini e garantendo alle imprese e ai lavoratori un contesto sereno in cui operare. Dall'altro, è emersa la massima attenzione sul fronte della **prevenzione delle infiltrazioni**

mafiose nel tessuto economico e imprenditoriale locale, tema su cui Confesercenti ha ribadito la propria disponibilità a fare rete con le istituzioni e le forze dell'ordine. «Confesercenti del Trentino - ha dichiarato Paissan - è pronta a dare il proprio contributo, mettendo a disposizione la voce delle imprese e della comunità, per collaborare con le istituzioni e le forze dell'ordine. Solo insieme possiamo garantire un Trentino sicuro, vitale e accogliente».

Da parte sua, il **Commissario di Governo, Prefetto Isabella Fusiello**, ha espresso piena sintonia con le parole del presidente Paissan: «Confermo la piena collaborazione del Commissariato del Governo con Confesercenti del Trentino. È nostra intenzione valorizzare le sinergie già esistenti e costruirne di nuove, in un'ottica di reciproca cooperazione. Solo attraverso il confronto e il dialogo con il mondo delle imprese è possibile sostenere in modo efficace lo sviluppo del territorio e rispondere alle esigenze della comunità».

L'incontro si è concluso con l'impegno reciproco a proseguire il dialogo e a promuovere azioni concrete per un **Trentino sempre più sicuro, trasparente e coeso**, dove istituzioni e imprese possano lavorare fianco a fianco per il bene comune.



Mauro Paissan, presidente di Confesercenti del Trentino con Isabella Fusiello, Commissario di Governo per la Provincia di Trento

“Confesercenti del Trentino - ha ribadito Paissan - è pronta a dare il proprio contributo, mettendo a disposizione la voce delle imprese e della comunità, per collaborare con le istituzioni e le forze dell'ordine. Solo insieme possiamo garantire un Trentino sicuro, vitale e accogliente.” “Confermo la piena collaborazione del Commissariato del Governo con Confesercenti del Trentino”, ha dichiarato il Commissario del Governo, Prefetto Isabella Fusiello. “È nostra intenzione valorizzare le sinergie già esistenti e costruirne di nuove, in un'ottica di reciproca cooperazione. Solo attraverso il confronto ed il dialogo con il mondo delle imprese è possibile sostenere in modo efficace lo sviluppo del territorio e rispondere alle esigenze della comunità”, ha concluso il Commissario del Governo Fusiello.



Amministratori di condominio

Nadia Zambotti eletta presidente

A cura di Aldi Cekrezi

C' è fermento nel mondo dell'amministrazione condominiale. Durante l'assemblea elettiva di Conf.a.i.co del Trentino, categoria aderente a Confesercenti del Trentino, è emersa con chiarezza una nuova prospettiva: quella di un professionista che non si limita più alla gestione contabile e tecnica degli edifici, ma che assume un ruolo centrale nella costruzione di comunità urbane più consapevoli, sostenibili e coese.

A guidare questo cambiamento sarà Nadia Zambotti, eletta presidente provinciale con ampio consenso. Nel suo intervento, Zambotti ha delineato un futuro in cui l'amministratore di condominio diventa un vero e proprio "gestore di comunità condominiale", capace di affrontare sfide complesse che spaziano dalla digitalizzazione alla transizione ecologica, dalla mediazione sociale alla valorizzazione immobiliare.

Il passaggio di consegne è avvenuto in un clima di riconoscenza e fiducia. Il presidente uscente Arturo Mazzacca, dopo anni di impegno e due mandati alla guida dell'associazione, ha aperto i lavori ripercorrendo le tappe più significative del suo mandato. Tra queste, il progetto "Condominio Green" e la partecipazione al tavolo nazionale



Aldi Cekrezi
Direttore Confesercenti del Trentino



Nadia Zambotti
Presidente Conf.a.i.co

UNI per la definizione delle normative di settore. Mazzacca ha espresso la volontà di lasciare spazio a nuove energie, pur confermando la propria disponibilità a continuare a collaborare all'interno del Consiglio Direttivo.

L'assemblea ha quindi proceduto all'elezione del nuovo Consiglio Direttivo provinciale,

che accompagnerà la presidente Zambotti in questo percorso di rinnovamento. Ne fanno parte Dimitri Maccioni, Stefano Fabbri, Alessandro Bertò, Arturo Mazzacca, Matteo Tomazzolli, Stefania Busatti e Marisa Lanzerotti. Il ruolo di Responsabile di categoria è stato confermato Aldi Cekrezi.

A conclusione dei lavori, è stato costituito anche il Collegio di Garanzia, con la disponibilità di Cristina Chemelli, Isabella Pinna e Mirco Moschen, a tutela del codice di condotta e della correttezza associativa.

L'assemblea ha rappresentato non solo un momento di rinnovo istituzionale, ma anche l'avvio di una riflessione profonda sul ruolo dell'amministratore nel contesto contemporaneo. La figura professionale si arricchisce di nuove competenze e responsabilità, diventando sempre più un punto di riferimento per la gestione intelligente, sostenibile e inclusiva degli spazi abitativi.

Conf.a.i.co Trentino si conferma così come un laboratorio di idee e pratiche, pronto a sostenere i propri associati in un percorso di crescita e riconoscimento professionale, in linea con le trasformazioni della società e del mercato immobiliare.

2025 Corso d'aggiornamento per amministratore e amministratrice di condominio

Hanno frequentato il corso d'aggiornamento e superato l'esame finale, come previsto dalla normativa vigente (Legge 11 dicembre 2012, n. 220) e del regolamento (decreto 13/08/14, n. 140)

NR	COGNOME	NOME
TN - 1078	Adorno	Massimo
TN - 1035	Anzelini	Nadia
TN - 1120	Benetti	Alex
TN - 1051	Bertò	Alessandro
TN - 1117	Bordoni	Alessandro
TN- 1101	Boschetti	Marilena
TN - 1074	Bridi	Daniela
TN - 1061	Brunazzo	Michele
TN - 1118	Busatti	Stefania
TN - 1074	Carpentari	Lorenzo
TN - 1115	Chemelli	Cristina
TN - 1068	Dal Fabbro	Filippo
TN - 1020	Dal Lago	Renzo
TN - 1074	Dellana	Barbara
TN - 1036	Demartin	Maurizio
TN - 1102	Durini	Diego
TN - 1073	Fabbri	Stefano
TN - 1094	Ferrari	Riccardo
TN - 1116	Franco	Manuela
TN - 1110	Galli	Alberto
TN - 1049	Gamberoni	Giorgia
TN - 1123	Ghensi	Francesco
TN - 1055	Gottardi	Luca
TN - 1048	Grande	Mario
TN - 1087	Grassi	Daniele
TN - 1015	Ioriatti	Armando
TN - 1057	Lanzerotti	Marisa
TN - 1113	Latalardo	Diletta
TN - 1079	Macconi	Dimitri
TN - 1083	Manica	Adriano
TN - 1068	Marchese	Benedetto

NR	COGNOME	NOME
TN - 1007	Mazzacca	Arturo
TN - 1097	Moschen	Mirco
TN - 1059	Mottes	Andrea
TN - 1084	Paoli	Marco
TN - 1040	Pinna	Isabella
TN - 1056	Pinto	Matteo
TN - 1013	Plotegher	Edoardo
TN - 1091	Podetti	Carlo
TN - 1124	Rossi	Giulia
TN - 1119	Sartori	Andrea
TN - 1019	Segata	Renzo
TN - 1070	Setti	Matteo
TN - 1122	Sodini	Lorena
TN - 1112	Stefani	Cristina
TN - 1074	Stefanini	Alessio
TN - 1021	Stroppa	Daniele
TN - 1116	Tomasi	Alessandro
TN - 1072	Tomazzolli	Matteo
TN - 1014	Uber	Silvana
TN - 1033	Valenti	Laura
TN - 1042	Venturini	Enrico
TN - 1042	Venturini	Marco
TN - 1042	Venturini	Luca
TN - 1092	Vicenzi	Zaira
TN - 1114	Visintainer	Lorenzo
TN - 1090	Zambotti	Nadia

LA PREVENZIONE CI STA A CUORE

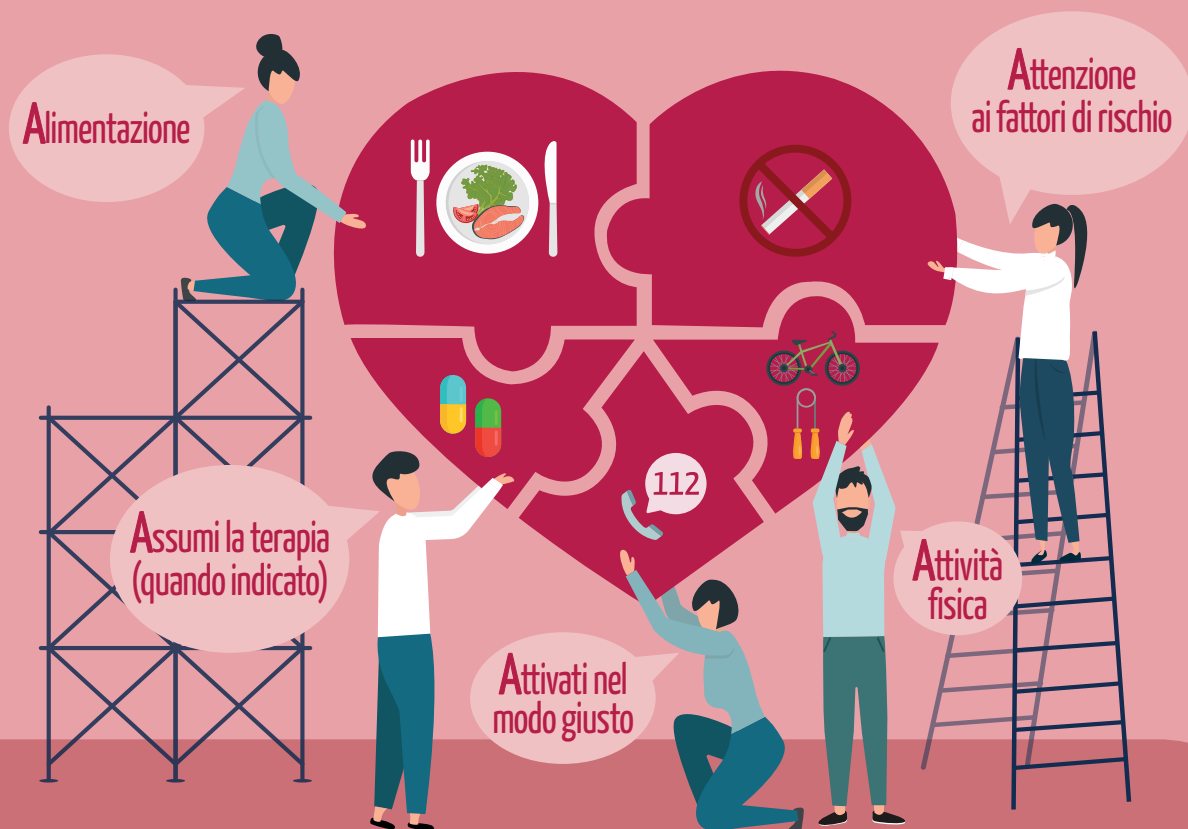

Piccoli cambiamenti possono fare la differenza,
segui la regola delle cinque A

Non è mai troppo presto per prendersi cura del proprio cuore.
La prevenzione è la miglior difesa contro le malattie cardiovascolari.
Uno stile di vita sano, un'attività fisica regolare e un'alimentazione
equilibrata, ti fanno sentire meglio oggi e ti proteggono domani.

Prenditi cura del tuo cuore, la prevenzione cardiovascolare inizia da te!



Torna la Fiera di Santa Caterina Si apre il Natale Roveretano

Domenica 23 novembre negozi aperti, oltre 120 bancarelle, tanti spettacoli e appuntamenti

Domenica 23 novembre torna a Rovereto la Fiera di Santa Caterina, appuntamento tradizionale che, come ogni anno, segna l'inizio ufficiale del Natale Roveretano e della Vallagarina.

Negozi aperti, bancarelle, esposizioni, iniziative e animazioni animeranno il borgo di Santa Caterina, trasformandolo in un vivace percorso tra profumi, sapori e colori. Un mix di tradizione, gusto, artigianato e cultura capace di catturare grandi e piccini.

«La Festa di Santa Caterina – spiega **Massimiliano Peterlana, presidente di Iniziative Confesercenti** – anche quest'anno conferma la presenza di 120 bancarelle distribuite nel borgo storico della città, tanti spettacoli e appuntamenti con il coinvolgimento di associazioni e operatori, in collaborazione con il Comune e l'Azienda per il Turismo di Rovereto e Vallagarina. Si rinnova anche la sinergia con la Strada del Vino e dei Sapori del Trentino e con il Museo Civico.

Peterlana sottolinea come la manifestazione sia ormai diventata «una festa che ogni anno cresce sempre di più: possiamo dire con orgoglio che è un appuntamento importante per gli operatori commerciali e molto amato dai visitatori, che arrivano nu-



merosi per godersi la schietta semplicità della tradizione».

Il presidente di **Anva, Fabio Moranduzzo**, aggiunge: «Ancora una volta vediamo quanto il mercato, con le sue bancarelle, dia senso di festa, di commercio e di comunità. I mercati rappresentano un presidio di socialità e di vita cittadina che va oltre la vendita: sono luoghi di incontro e di identità. Oggi, nell'epoca della fretta e degli acquisti digitali, questo valore è ancora più importante. Il mercato non è solo un posto dove si compra e si vende, ma un luogo dove si coltivano relazioni, si scambiano sorrisi e si tramandano tradizioni.

A fare eco alle sue parole, il **coordinatore di Confesercenti Rovereto, Paolo Preschern**, che sottolinea: «Cosa sarebbero le Feste della Vallagarina

senza questa manifestazione che apre simbolicamente la stagione invernale? Santa Caterina è un evento irrinunciabile, non solo per i roveretani ma per tutti i trentini. È una festa del commercio che racchiude in sé tradizione e territorialità». Preschern ricorda anche la sfida contemporanea del settore: «Oggi fiere e negozi si trovano ad affrontare nuove evoluzioni, come gli acquisti online e l'e-commerce, ma non dimentichiamo che il commercio di prossimità mantiene vive le strade e le piazze».

La giornata sarà accompagnata da un ricco programma di intrattenimento: per i più piccoli lo spettacolo dei burattini di Luciano Gottardi, il sax ensemble e la Banda con le majorettes di Lizzana. Per i più golosi, gli immancabili Marroni di Castione di Fulvio Viesi, mentre il gruppo scout proporrà torte e vin brulè, e la Croce Rossa porterà per la raccolta fondi il panettone. Non mancheranno le esposizioni in Via Dante di auto e moto d'epoca, vespe vintage, fiat e cinquecento e bike, in Via Tartarotti ampia esposizione delle concessionarie delle ultime novità dell'automobile.

E, come sempre, ampio spazio sarà riservato alle associazioni di volontariato, anima solidale della festa.



ENOTECA PROVINCIALE DEL TRENTINO

Vino, cultura, territorio

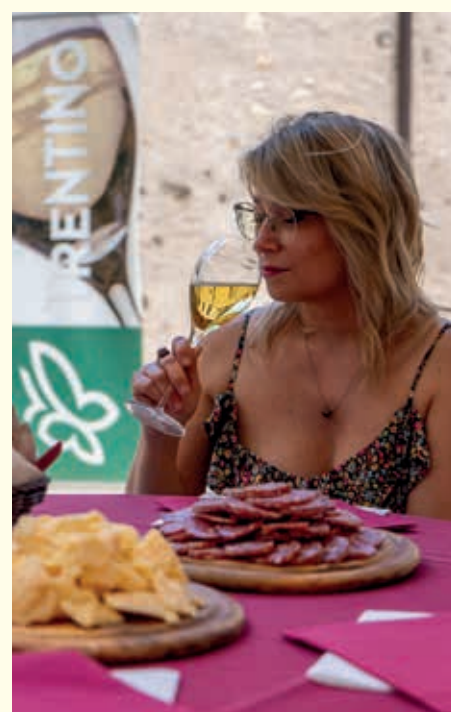

Per orari e informazioni:
www.palazzoroccabruna.it



Tel. 0461/887101 – mail: promozione@tn.camcom.it
(FB e Instagram)@palazzoroccabruna

Camera di Commercio I.A.T.A. di Trento – Palazzo Roccabruna
Via S. Trinità 24 – Trento

Trentino Chef, chi vincerà la sfida della buona cucina?

È partito il nuovo contest culinario di Trentino TV con la collaborazione di Confesercenti del Trentino

L'occasione per i ristoranti e le pizzerie del Trentino di raccontarsi attraverso la cucina arriva con un progetto tutto nuovo: un **format televisivo di Trentino TV**, realizzato in collaborazione con **Confesercenti del Trentino**. Un vero e proprio **contest culinario**, in onda ogni martedì, che promette di far scoprire il lato più autentico, creativo e appassionato della ristorazione trentina. Il programma si struttura attorno a **tre sfide** che mettono alla prova tecnica, gusto e fantasia dei protagonisti: **Il Piatto della Tradizione**, un omaggio ai sapori tipici del territorio, con ingredienti locali e storie da tramandare. **Il Piatto Creativo**, dove spazio e libertà diventano protagonisti, tra ricette ispirate da tutto il mondo ma reinterpretate con un tocco personale. **Il Piatto Forte**, quello che rappresenta lo chef, la sua identità

e la sua firma culinaria: un concentrato di tecnica, originalità e passione.

Ogni puntata sarà un viaggio tra i fornelli, le persone e le emozioni della cucina trentina, con un occhio sempre attento alla **valorizzazione dei prodotti del territorio**. All'interno delle ricette, infatti, trovano spazio anche ingredienti provenienti da una selezione di **eccellenze locali**, per raccontare – piatto dopo piatto – il legame profondo tra gastronomia e identità.

A condurre il pubblico tra i segreti delle cucine sono **Alessio Kaiserman, conduttore giornalista e ideatore del programma** e **Federico Rigotti, vicepresidente di FIEPET del Trentino**, nel ruolo di "SALVER", compagno di viaggio e giudice d'eccezione. Proprio Rigotti racconta con entusiasmo lo spirito del progetto: «Questo programma è una grande opportunità per i pub-



Federico Rigotti e Alessio Kaiserman

blici esercizi del nostro territorio. Permette di far conoscere le nostre cucine da dentro, dal banco alla tavola, mostrando la passione e la cura che c'è dietro ogni piatto. Ogni piatto riceverà inoltre un punteggio dal pubblico da casa, che potrà votare attraverso i canali social di **Facebook e Instagram**. I migliori di ogni categoria accederanno alla **finale**.

RENTRI: ultima Finestra di Adesione dal 15 Dicembre 2025

Giovedì 6 novembre alle ore 19.30, presso la sede di Confesercenti del Trentino, si terrà un incontro informativo riservato ai soci per parlare delle novità relative al RENTRI

A partire dal 15 dicembre 2025 ed entro il 13 febbraio 2026, saranno tenuti ad iscriversi al RENTRI (Registro Elettronico Nazionale per la Tracciabilità dei Rifiuti) i seguenti soggetti:

- Imprese ed enti produttori di rifiuti pericolosi fino a 10 dipendenti
- Altri produttori di rifiuti pericolosi non organizzati in forma di impresa o ente

Si ricorda che, dal 13 febbraio 2025, tali soggetti sono già obbligati a utilizzare il registro di carico e scarico in formato cartaceo, secondo il nuovo modello vidimato presso la Camera di Commercio, ed emettono i Formulari di Identificazione dei Rifiuti (FIR) con il nuovo modello cartaceo dotato di vidimazione digitale.

Con l'iscrizione al RENTRI, sarà necessario:

- Tenere il registro di carico e scarico esclusivamente in formato digitale
- Trasmettere periodicamente al RENTRI i dati relativi alle movimentazioni dei rifiuti

Dal 13 febbraio 2026 scatterà l'obbligo definitivo di gestione digitale per tutti i soggetti interessati.

Per maggiori informazioni contatta i nostri uffici (referente: dott.ssa Sara Borrelli)



Ecco i vincitori del TrentodocFestivalContest 2025

A Palazzo Roccabruna la cerimonia del concorso ideato per valorizzare la cultura del Trentodoc

Si è tenuta a **Palazzo Roccabruna - Enoteca Provinciale del Trentino** la cerimonia di premiazione del **TrentodocFestivalContest - “Bollicine di Creatività”**, il concorso nato per valorizzare la cultura del Trentodoc, lo spumante metodo classico di montagna, attraverso la fantasia e la professionalità degli operatori dell'accoglienza e della ristorazione trentina. Promosso da **ASAT - Federalberghi Trentino, Concommercio Trentino, Confesercenti del Trentino, Associazione Ristoratori del Trentino, Associazione Agriturismo Trentino** e dalle **Strade del Vino, dei Formaggi e della Mela**, in collaborazione

con **Trentino Marketing** e l'**Istituto Trento Doc**, il contest ha messo in luce il profondo legame tra la “bollicina di montagna” e il suo territorio d'origine.

Un racconto di creatività e territorio

Dal 15 luglio al 15 ottobre, ristoranti, hotel, agriturismi, enoteche e bar di tutto il Trentino hanno partecipato al concorso condividendo sui social i propri contenuti con l'hashtag **#trentodocfestivalcontest**, raccontando il Trentodoc attraverso allestimenti, menù dedicati, serate con i produttori e brindisi creativi. Una commissione tecnica composta da **Sabrina Schenck, Alice Scudiero, Emanuele**

“In questo bellissimo momento di successo per le bollicine di montagna si evidenzia ancora una volta il ruolo fondamentale della ristorazione e dei bar come veri ambasciatori del Trentodoc”

Massimiliano Peterlana
Vice Presidente di Confesercenti del Trentino

le Trono e Cristian Maitan ha premiato i partecipanti che meglio hanno saputo coniu-



Tutti i premiati del Contest

gare qualità, identità e innovazione.

Tra i vincitori, **Hotel Dolomia di Soraga**, **Rifugio Fuciade di Fassa**, **Hotel Luise di Riva del Garda**, **Ristorante Innesti di Pergine**, **La Bella Vita Sparkling Wine Bar di Trento**, **Antiche Contrade di Pergine** e **Scigno del Duomo di Trento**. Particolarmente significativa la partecipazione di **Confesercenti del Trentino**, che ha conferito i premi speciali per tre categorie simbolo dell'ospitalità quotidiana:

- **Caffè al Castel** (Categoria Bar)
- **Cà dei Gobj** (Categoria Ristoranti)
- **Trattoria dal Boccia** (Categoria Giovani)

“In questo bellissimo momento di successo per le bollicine di montagna - ha

commentato **Massimiliano Peterlana**, Vice Presidente di **Confesercenti del Trentino** - si evidenzia ancora una volta il ruolo fondamentale della ristorazione e dei bar come veri ambasciatori del **Trentodoc**. È proprio nei pubblici esercizi che queste eccellenze trovano la cornice ideale per raccontarsi, valorizzando gli abbinamenti con i prodotti e i piatti tradizionali del territorio e conquistando nuovi estimatori.”

“Il **Trentodoc Festival Contest** non è solo una gara - ha spiegato **Stefano Fambri**, Presidente dell'Istituto Trento Doc - ma un **laboratorio culturale** che mette in rete ristoratori, albergatori e produttori, facendo del vino un linguaggio condiviso che racconta la montagna.” Per **Maurizio**

Rossini, AD di **Trentino Marketing**, “lo spirito del **Trentodoc** è quello di coinvolgere l'intera filiera, generando idee e progetti concreti all'interno di alberghi, ristoranti e bar, e raggiungendo attraverso i social un pubblico sempre più giovane e internazionale.” La cerimonia si è chiusa con un grande **brindisi collettivo Trentodoc**, simbolo dell'unione tra creatività, passione e territorio. Un'edizione che ha confermato come la “**bollicina di montagna**” sia non solo eccellenza enologica, ma anche strumento di coesione, **racconto e identità** per l'intero sistema dell'ospitalità trentina, con **Confesercenti del Trentino** tra i protagonisti più attivi nella valorizzazione di chi, ogni giorno, fa grande il turismo del territorio.



Un momento della premiazione con il vicepresidente di Confesercenti Massimiliano Peterlana

UomoCittàTerritorio

Rivista di Cultura, Ambiente
Società dal Trentino.
Dal 1976

La storia si ripete. Ogni mese.

Nel gennaio del 1976 usciva il primo numero della rivista UCT – Uomo Città Territorio, battuto con una Olivetti 22 su fogli lucidi, frutto del lavoro di un gruppo di intellettuali guidati da Sergio Bernardi che sognavano un periodico di politica culturale per il Trentino. Dopo le contestazioni studentesche del Sessantotto, l'intento era di promuovere uno strumento di elaborazione e riflessione critica, capace di discostarsi dai dogmi ideologici di quegli anni e di partire dalla realtà concreta per comprendere i mutamenti sociali e culturali in atto. Da qui la scelta del nome della testata che coniuga, in un rapporto di reciproco rispetto, la dimensione individuale (Uomo) con quella collettiva (Città) e ambientale (Territorio). **Dopo quarantasei anni di impegno, la rivista si propone ancor oggi come un contenitore di dibattito culturale che, senza aver perso i valori impressi dai fondatori, vuole raccontare il Trentino della contemporaneità.**



Le edicole con UCT sono...



in città in:

Via Brescia, 48
Via Garibaldi, 5
Via Gorizia, 15
Via Grazioli, 52
Via Grazioli, 39
Via Mazzini, 8
Via Milano, 53
Via Oriola, 32
Via Oss Mazzurana, 23
Via Perini, 135
Via Prepositura, 40
Via Santa Croce, 35
Via Santa Croce, 84
Via S. Pio X, 21
Viale Verona, 19
Largo Nazario Sauro, 10
P.zza Battisti, 24
P.zza Dante
P.zza General Cantore, 14
P.zza R. Sanzio, 9



a Rovereto in:

Via Benacense 29/a
C.so Bettini, 58/a
Via Brione, 28
Via Cittadella, 3/D
Via Dante, 23
Via Pozzo, 10
C.so Rosmini, 40



nei dintorni in:

Via Roma, 6/a - Besenello
Piazza Argentario, 11 - Cognola
Via Serafini, 15 - Martignano
Via Catoni, 64 - Mattarello
Via della Resistenza, 19 - Povo
Via Salè, 16 - Povo
P.zza San Donà, 14 - San Donà
Via Marinai d'Italia, 28 - Trento Sud
Via Colli, 4 - Villazzano

Abbonamento ordinario annuale tramite invio postale (12 numeri) €30,00 (IVA inclusa)

IBAN IT87L0604501801000007300504

Tel. 0461 238913 - uct@studiobiquattro.it

BQE Editrice

Un Canil'endario per starci... “vicini, vicini, vicini”

Con una semplice offerta riceverai il calendario 2026 della Lega Nazionale per la Difesa del Cane [Sez.Trento], e aiuterete i numerosi animali soccorsi e accuditi dai nostri operatori e volontari.



www.legadelcanetrento.it

Dove e come riceverlo.

Troverete gli operatori e volontari del canile negli orari di apertura che vi potranno fornire il calendario.

LUNEDI dalle 10.00 alle 12.00

MARTEDI dalle 10.00 alle 12.00 e dalle 14.00 alle 17.00

VENERDI dalle 10.00 alle 12.00 e dalle 14.00 alle 16.00

SABATO dalle 10.00 alle 12.00 e dalle 14.00 alle 17.00

DOMENICA dalle 10.00 alle 12.00 e dalle 14.00 alle 17.00

Oppure potete prenotarlo scrivendo a segreteria@legadelcanetrento.it
Indicate il numero di copie che volete ricevere. Vi indicheremo dove poterli ritirare.
Nell'impossibilità di ritiro è possibile anche la consegna a casa.

Chi volesse aiutarci con un contributo in denaro può usare le seguenti coordinate:

Cassa di Trento - Iban: **IT 52No830401807000007334737**

È possibile anche donare alla LNDC - sez. di TRENTO il 5 per mille.

Il nostro codice fiscale è **02006750224**

CANILE MUNICIPALE DI TRENTO

Località Centa 7, Vela - mobile 328 2589488 - segreteria@legadelcanetrento.it

Sostieni la nostra associazione **Grazie**





Vendo & Compro

CEDESI o **AFFITTASI** posteggi **tabelle alimentari e non alimentari** mercato settimanale del giovedì a Trento in Via Verdi e posteggi tabelle non alimentari mercati settimanali del giovedì a Laives e del venerdì a Merano. Telefonare 339/7501777 ore ufficio.
Rif. 536

CEDESI posteggi **tabelle alimentari** mercati di Meano di Trento (settimanale martedì), Albiano (settimanale del giovedì), Martignano di Trento (settimanale del venerdì). Telefonare ore pomeridiane 348/5228223.
Rif. 543

CEDESI posteggi **tabelle alimentari fiere:** Trento (S. Croce), Laives a maggio, Romeno, Fai della Paganella (agosto), Tione (Tre Termini), Riva del Garda (S. Andrea), Rovereto (S. Caterina) e mercato mensile di Ponte Arche (terzo martedì del mese). Telefonare al 349/2415104
Rif. 545

CEDESI o **AFFITTASI** attività di panificio con 4 punti vendita zona bassa Val di Non. Telefonare 0461/653121 dalle 8.00 alle 12.00.
Rif. 546

CEDESI o **AFFITTASI** posteggi

tabelle non alimentari mercati di Cles mensile del lunedì, Ponte Arche mensile del martedì, Riva del Garda quindicinale del mercoledì, Fondo mensile del mercoledì, Arco quindicinale del mercoledì, Mezzocorona settimanale del giovedì. Telefonare 333/8348062.
Rif. 548

Trento **VENDESI BAR** ben avviato in centro città di mq. 80 - muri in affitto, prezzo interessante. Tel. 348/9360178.
Rif. 549

ITEA informa che all'Albo dell'Istituto sono pubblicati i bandi di asta pubblica e gli avvisi pubblici di locazione a trattativa privata per le seguenti unità immobiliari:

TRENTO - Viale dei Tigli, 12
Negozio al piano terra: cucina e vendita diretta senza somministrazione mq 74

TRENTO - Via Roma, 56
Negozio al piano terra mq 128

TRENTO - Vicolo San Marco, 2
Ufficio al quarto piano 2 vani mq 58

TRENTO - Via Antonio Gramsci, 44/A-B

Negozio al piano terra mq 157

TRENTO - Sobborgo Villazzano, Via dei Colli, 1

Negozio al piano terra mq 42

MORI, località Valle San Felice,

Piazza San Felice

Ufficio al piano terra mq 32.

Per informazioni telefonare Itea - 0461/ 803111, iscrivere a locazioni.commerciali@itea.tn.it o consultare il sito internet <http://www.itea.tn.it> - "Immobiliare - Itea affitta - commerciale - avvisi o bandi per la locazione di spazi ad uso commerciale".

Rif. 551

CEDESI per pensionamento avviato negozio di articoli per l'equitazione situato al Trento e unico in provincia. Locale di 400 mq in affitto. Proprietario disponibile ad affiancare nel primo periodo. Telefonare 348/7048798 o in orario negozi 0461/825919.

Rif. 552

CEDESI posteggi tabelle alimentari mercati di Cavedine del lunedì, Coredo (stagionale da maggio a settembre) del martedì, Trento - Mattarello del mercoledì, Trento - Cristo Re del giovedì, Nogaredo del venerdì, Bolzano del sabato + autocarro attrezzato. Telefonare 366/7192962

RIF. 553

AFFITTASI posteggio tabelle non alimentari mercato Trento giovedì in Via Verdi. Telefonare 340/2313660.

RIF. 554

A close-up photograph of a young woman with a bright smile, showing her teeth. Her hands are positioned in front of her chest, forming a heart shape. She is wearing a teal and yellow sports jersey. The background is a soft-focus outdoor setting.

Abbiamo a cuore i nostri **sportivi**

Il cuore delle Casse Rurali batte con le nostre Comunità.
Le attività che abbiamo finanziato a favore dello sport sono più di 2.500.



**CASSE RURALI
TRENTINE**



Fondate sul bene comune.

casserurali.it

C come COPERTURA

Tuteliamo banche e imprenditori

Con le nostre garanzie, riduciamo il rischio per le banche e, di conseguenza, agevoliamo gli imprenditori. Offriamo una solida protezione in caso di insolvenza, senza la necessità di ulteriori garanzie personali.

Confidi è il paracadute che protegge banche e imprenditori.

www.confiditrentinoimprese.it



CONNESSIONE. COPERTURA. CRESCITA.
LA FORZA DELLA "C"; IL VALORE DI CONFIDI.